

707-29042012052443

Ansøgning om puljemidler

| | |
|-----------|--------------------------------------|
| Oprettet | 10-04-2022 11:44:41 |
| Afsluttet | 10-04-2022 16:14:52 |
| KLE | |
| Sags id | 5c2c4c3e-3a6f-4151-bbc5-d618d47f0985 |
| Navn | Anonym |
| CPR/CVR | Anonym |

Ansøgning om puljemidler

Puljemidler

Oplysninger

| | |
|--------------------------------|--|
| Projekt navn | Smedens Have Vivild |
| Forening/institution | Vivild Idrætsforening |
| Navn | Iben Bolvig |
| Cvr nr. | 38185357 |
| Momsregistreret? | Ja |
| Projektansvarlig | Jørgen Nielsen |
| Telefonnummer | 20137087 |
| E-mail | elseogjn@gmail.com |
| Hvilken pulje ansøges? | Fleksmidler by- og landdistrikt |
| År | 2022 |
| Hvorfra har du hørt om puljen? | Vi søger om penge fra Tilgængelighedspuljen, som vi har fundet på Norddjurs hjemmeside: https://www.norddjurs.dk/politik/raad,-udvalg-og-naevn/handicapraadet/handicapraadets-tilgaengelighedspulje/ansoegningsskema Det var ikke muligt at afkrydse denne pulje ovenfor, derfor er Fleksmidler afkrydset i stedet. |

Formål

Oplysninger

| | |
|---------------------------------------|--|
| Formål | Vivild Borger og Handel er projektejer på det overordnede projekt, der har til formål at omdanne en central grund i byen til opholds- og aktivitetssted for byen borgere og besøgende turister (se vedhæftede projektbeskrivelse). Vivild Idrætsforening bidrager til det nye projekt ved at stille toiletter til rådighed og i den forbindelse søger vi om midler til ombygning af herretoiletet samt sti til toilet for at gøre tilgængeligheden til det af nye park og krolf-område handicapvenlig. |
| Målgruppe og evt. samarbejdspartnere: | Målgruppen er gangbesværede og kørestolsbrugere, der ønsker at benytte toiletet ved Gl. Stadion, dels i forbindelse med den nye park og dels i forbindelse med afholdelse af idrætsforeningens sommerfest. Vivild Borger og Handel er projektejer på projektet om Smedens Grund (se vedhæftede projektbeskrivelse). |

| | |
|--|--|
| Beskrivelse af aktiviteten eller arrangement | Der søges midler til at anlægge en handicapvenlig sti med stenmelsbelægning. Stien fører til idrætsforeningens toiletbygning, som gøres handicapvenlig med en bredere dør, niveauudligning, så der er nem adgang til toilettet samt armlæn til toilettet (se tegninger i vedhæftede projektbeskrivelse). |
| Tilføj evt. dokumentation | Projektbeskrivelse feb 2022.pdf (5,55 MB) |
| Afviklingstidspunkt | 03-08-2022 |

Udgifter og indtægter

Udgifter

| | |
|---------------------|--|
| Løn og honorar | 16 timer á 606,25 kr. = 9.700 kr. |
| Kr. | 9700 |
| Materialer | Kørestabil og Stenmel: 10 m3 af 275 kr. +moms = 2750 kr. Belægning: 12 m2 af 687,5 = 8250 kr. Dør til toiletbygning = 7.800 kr. Armlæn ved toilet = 1.500 kr. |
| Kr. | 20300 |
| PR og markedsføring | Der vil ikke blive brugt særskilte midler hertil. |
| Kr. | 0 |
| Andet: | Maskintimer: 10 timer af 219 kr. = 2.190 kr. Vognmand 910 |
| Kr. | 3100 |
| Udgifter i alt | 33100 |

Indtægter

| | |
|--|--|
| Kommunalt tilskud | Tilskud fra Tilgængelighedspuljen |
| Kr. | 33100 |
| Entre/deltagerbetaling | Adgang uden betaling |
| Kr. | 0 |
| Andre offentlige myndigheder/fonde | Til det overordnede projekt, har Vivild Borger og Handel ansøgt en række forskellige fonde. Disse dele af budgettet indgår dog ikke i Vivild Idrætsforenings del af projektet. |
| Kr. | 0 |
| Andet: | Der bruges frivillige arbejdskraft til udvidelse af døråbning og isætning af dør. |
| Kr. | 0 |
| Indtægter i alt | 33100 |
| Netto | 0 |
| Anfør de enkelte udgifter, der søges støtte til: | Handicapvenlig sti mellem toilet og krolfbane Ny handicapvenlig dør til toiletbygning Armlæn ved toilet |

Resume side

Jeg bekræfter, at de indtastede oplysninger er korrekte.

SMEDENS HAVE VIVILD

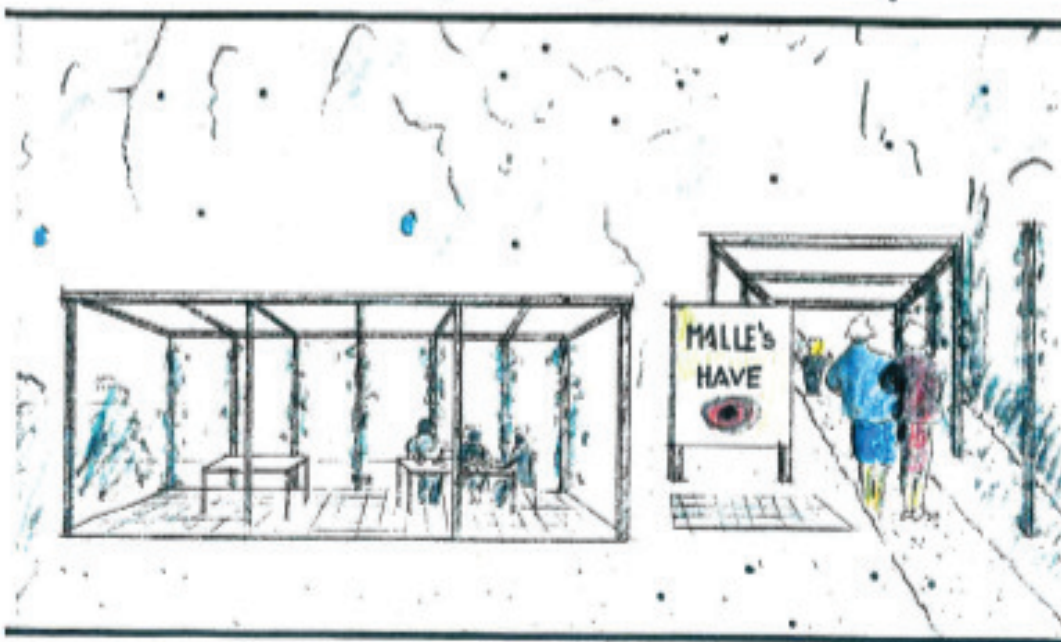

En historisk naturperle med opholdssteder, pergola, krolf og handicapvenlig sti i landsbyen Vivild

Projektbeskrivelse udarbejdet den 23. februar 2022 af
Aktivitetsgruppen i Vivild Borger og Handel

INDHOLDSFORTEGNELSE

| | |
|--------------------------|----|
| Idé | 2 |
| Om ansøger og området | 2 |
| Proces | 2 |
| Samarbejdspartnere | 3 |
| Projektbeskrivelse | 3 |
| Målgrupper | 6 |
| Budget | 6 |
| Finansieringsplan | 7 |
| Frivillighed | 8 |
| Opmærksomhedspunkter | 9 |
| Drift | 9 |
| Tidsplan | 9 |
| Udbredelse og formidling | 10 |

Idé



Vivild er et lille landsbysamfund 25 km øst for Randers med 850 indbyggere og en lang historie, der blandt andet omfatter den gamle smedje, som nu er borte. Tilbage er en naturgrund centralt placeret i Vivild. Den har hidtil ligget uberørt hen som et vildnis. Vi er en gruppe af aktive borgere, der ønsker at forskønne Vivild og gøre byen endnu mere attraktiv for beboere, besøgende og tilflyttere. Af kommunen har vi fået rådighedsretten over arealet og tilladelse til at rydde området på nær de ældste træer og 2 gamle møllesten.

Tilbage er en naturperle, som vi i aktivitetsgruppen med dette projekt vil gøre til et hyggeligt samlingspunkt for byens borgere, den nærliggende idrætsefterskole og turister (primært cykelturister), der ønsker at tage en pause i en overdækket pergola, et spil krolf eller nyde medbragt mad og bålhygge i de smukke omgivelser centralt i Vivild.

Om ansøger og området

Vivild Borger og Handel er en sammenslutning af den gamle borgerforening og den gamle handelstandsforening og står for legepladsen, vedligeholdelse af de grønne arealer i byen samt flag-alleen. Endvidere afholder Vivild Borger og Handel i januar måned Tour de Vivild og tilmeldte kommer rundt i byen og spiser forret, hovedret og dessert i private hjem forskellige steder i byen og til slut mødes i Borgerhuset, hvor arrangementet slutter med musik og dans.

Vivild Borger og Handel arrangerer desuden fastelavnsfest og juletræstænding.

Proces

Hvad er der sket til dato? Dannelse af gruppen i regi af Vivild Borger og Handel, dialog med kommunen, tegninger, nabohøring, samarbejde med idrætsefterskolen og idrætsforeningen mv.



Efter aftale med kommunen har vi takket være stor frivillig indsats fået ryddet grunden fra træer og rødder. Det blev til hele 11,4 tons "affald". Her ses Jørgen ved bunken af træ, vi har samlet sammen.

De største træer er blevet ladet tilbage, ligesom det også er

tilfældet med 2 gamle møllesten, der vil blive brugt som bordplader i et siddearrangement.

Aktivitetsgruppen for forskønnelsen af Smedehaven i Vivild blev dannet i september 2020, hvor vi mødtes i forbindelse med en anden frivillig opgave. Siden har vi brugt et utal af timer (se Frivillighed nedenfor) på at udvikle projektet i tæt samarbejde med kommunen, som har besigtiget arealet og afmærket de træer, der ikke måtte fjernes.

Desuden har der været nabohøring, så vi sikrer, at også naboer har glæde af området og ikke bliver generet af aktiviteterne.

Projektet er udviklet i samarbejde med en arkitekt, som ligesom os andre er barnefødt i Vivild. Han har lavet detaltegninger af både området og dets opholdsrum og møbler.

Vivild Idrætsforening har været en aktiv medspiller og bidrager blandt andet med toiletfaciliteter og strøm til belysning.

DGI Østjylland har været på besøg for at hjælpe med designet af krolfbanen, som vi forventer vil blive benyttet flittigt, da placeringen er ideel til formålet.

Samarbejdspartnere

Vores primære samarbejdspartnere er Norddjurs Kommune, som vi har indgået en rådighedsaftale med, VGI (Vivild Gymnastik og Idrætsefterskole), Vivild Idrætsforening og DGI Østjylland for ikke at tale om lokale virksomheder, som udfører opgaver til vennepris, fordi alle kan se en ide i at omdanne et tidligere vildnis til en attraktiv park i midten af Vivild.

Projektbeskrivelse

Smedens Have er et areal på 2760 m² (23 m x 120 m) centralt beliggende i landsbyen Vivild. Området har siden nedrivningen af smedjen for ca. 10 år siden ligget uberørt hen og har været lidt af en skamplet for byen.

Nedenfor ses en plantegning af området med den nye park, hvorfra der er direkte adgang til området fra byens hovedfærdsåre (th.) og endvidere til Vivild Idrætsforening og tennisbanerne (pilene nederst). Pga af den centrale beliggenhed ved skole, idrætsforening og beboelse forventer vi, at området vil blive benyttet flittigt.

Som det ses af tegningen, vil der blive etableret en handicapvenlig sti med stenmelsbelægning. Stien fører til idrætsforeningens toiletbygning, som gøres handicapvenlig med en bredere dør, niveaudligning, så der er nem adgang til toilettet samt armlæn til toilettet.

Den handicapvenlige sti fører rundt i området til de forskellige attraktioner, som omfatter en pergola ved indgangen til stien, en overdækket pergola med siddearrangement, skakspil, et siddearrangement, hvor møllesten anvendes som borde, bålsted, bænke og 4 pavilloner med hvert sit tema, der fortæller om byens unikke historie.

Øverst i haven vil der blive anlagt en krolfbane med tilhørende overdækket læskur med bænke.

I samarbejde med idrætsklubben sikres der belysning af området.

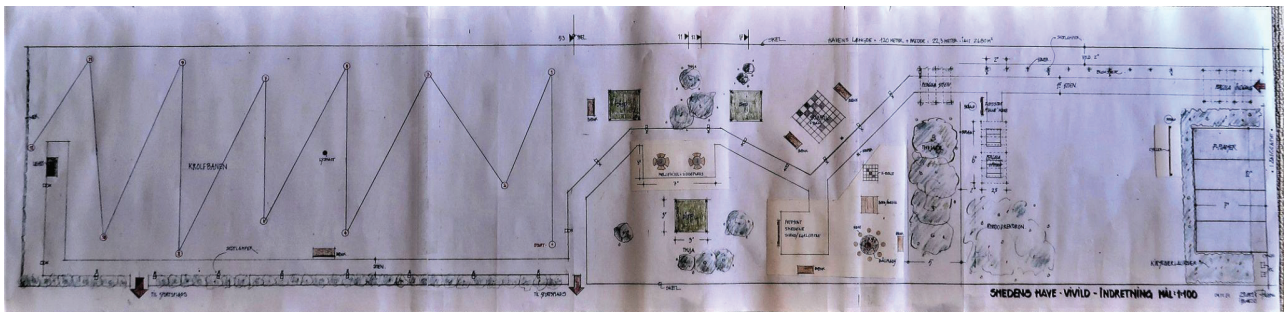

Indgangspartiet som illustreret på projektbeskrivelsens forside.

Her ses den overdækkede pergola, og det smukke indgangsparti som også prydes med en pergola. Desuden et grønt område til ophold på græsset på varme solrige dage. Træerne som ses til venstre er eksisterende bevoksning.

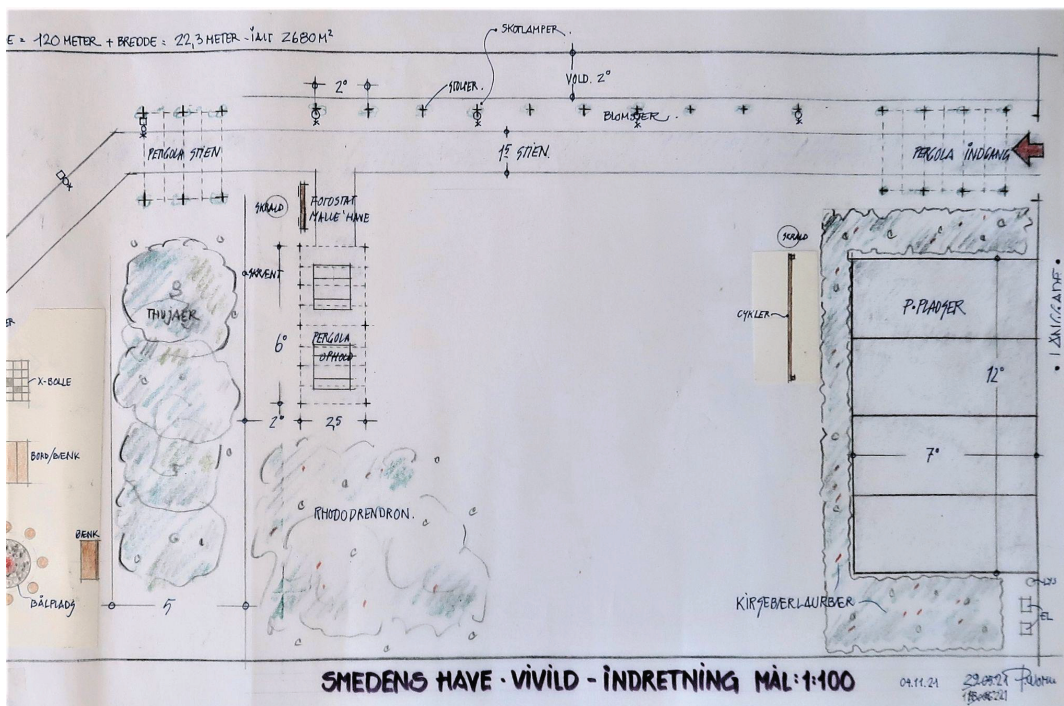

Midterdelen

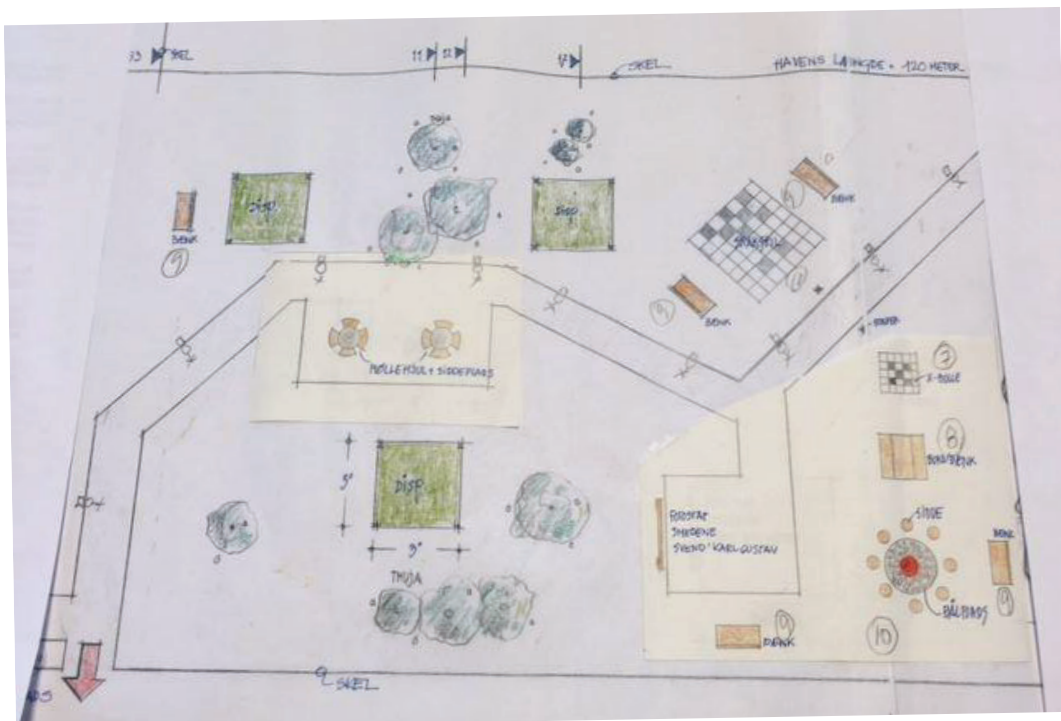

Parkens centrale del er tænkt som et pusterum for de mange cyklende turister om sommeren og et opholdssted, mødested og aktivitetssted for forældre, bedsteforældre med småbørn m. fl.

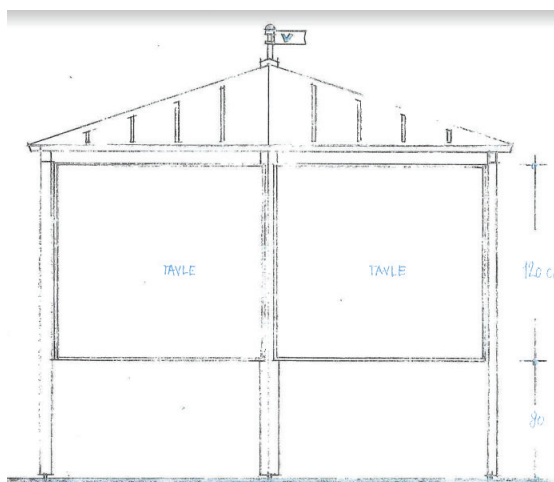

På arealerne markeret "Smedens firkant" og "Disponibel" opføres i alt 4 pavilloner med hver sit sæt af udstillingsplancher og rekvisitter fra Vivild bys unikke historie. Vi ønsker at hylde de institutioner, der har præget byen og dens udvikling op gennem tiderne. Vi vil gerne formidle historien for både nuværende beboere og nye tilflyttere, så den ikke går tabt for fremtidige generation.

- Smedjen
- Vivild Bogtrykkeri
- Vivild Ungdomsskole
- Byens butikker efter 2. verdenskrig

Krolfbane

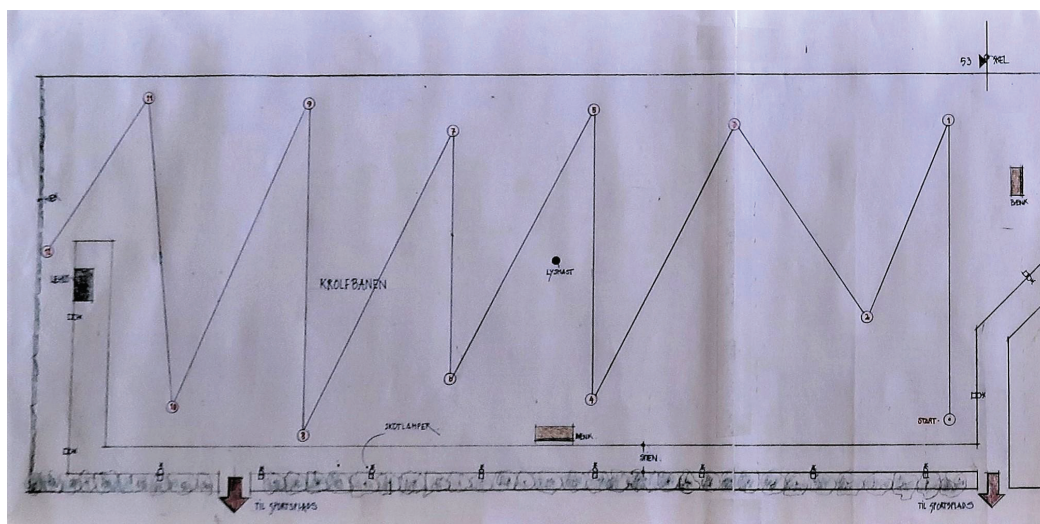

Længst inde i haven opføres i samarbejde med DGI en krolfbane på 20 m x 52 m (ialt 1040 m²).

Banen har direkte adgang til klubhuset, hvor der er toiletfaciliteter.

Projektet er opdelt i 2 etaper, hvor første etape består af planering af området og græssåning samt produktion af møbler og pergolaer.

Det er vigtigt at få arealet planeret og sået på et tidligt tidspunkt, så græsset kan blive etableret tidsnok til at det kan bruges ved indvielsen i august måned.

Samtidig er det vigtigt, at der er afsat god tid til produktionen af møblerne, hvor træarbejdet udføres af frivillige.

Etape 2 består af etablering af handicapvenlig sti med stensmelsbelægning, krolfbane, nedlægning af fliser og opstilling af pavilloner.

Her vil der også indgå en del frivilligt arbejde med blandt andet etablering af bålplads og montering af møbler, pergolaer, beplantning, belægning med flis og etablering af lys.

Handicapvenlig sti med adgang til toiletbygning

Den handicapvenlige bliver på ca 50 m² og vil få en stenmelsbelægning. Stien fører rundt i området og giver direkte adgang til idrætsforeningens toilet, hvor området udenfor niveauudlignes, der kommer ny bredere dør og et "armlæn" til toilettet.

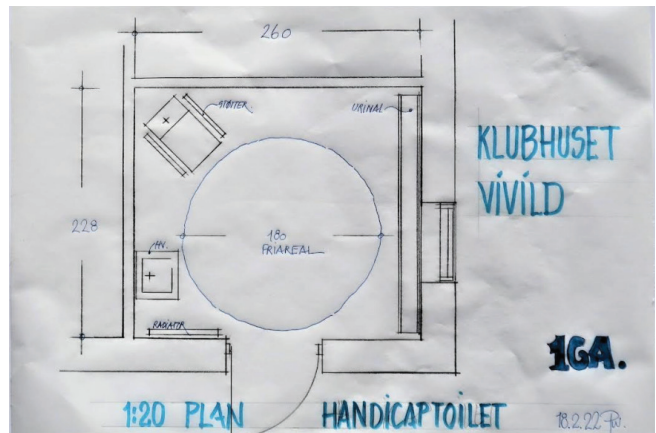
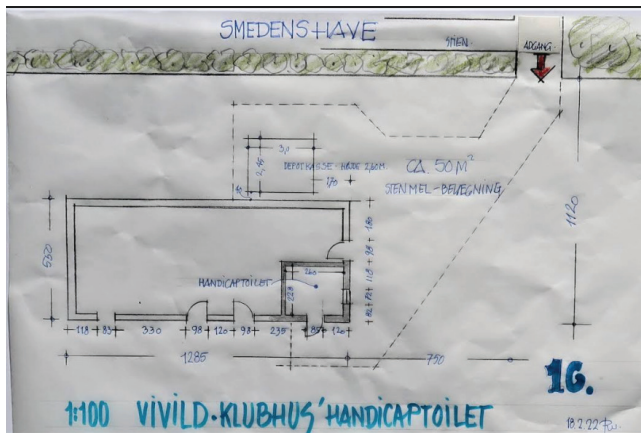

Målgrupper

Vi forventer, at følgende målgrupper får glæde af projektet:

Antal brugere

Byens borgere (alle aldre om man er gangbesværet eller ej)

850

Herunder

- Vivild Gymnastik og Idrætsefterskole (180 elever)
- Langhøj Skole (op til 6. klasse - 140 elever)
- Børnehave og vuggestue - 80 elever

Cykelturister

200

Besøgende ved krolf-turnering (3 x 100)

300

I alt

1.350

Budget

For at sikre os den bedste løsning til den bedste pris har vi indhentet tilbud fra konkurrerende leverandører. Som det fremgår af vedlagte økonomioversigt har vi valgt de løsninger, hvor vi får løst opgaven til laveste pris. Den eneste undtagelse hertil er tilbuddet på smedearbejdet (basis-element til møblerne), hvor vi gør brug af en lokal smed, som har tilbudt at udføre arbejdet til gavepris.

| | | kr. inkl. moms | kr. inkl. moms |
|--|---|----------------|----------------|
| Etape 1 (01.01.2022 - 01.06.2022) | | | |
| | Planering og græssåning til krolfbane | 28.400 | |
| | Stibelægning omkring krolfbanen | 18.800 | |
| | Flisebelægning ved læskur og bænke | 4.800 | |
| | Komposittræ til kantsten. Ca. 50 m, ø 55 | 2.800 | |
| | Materialer til stibelysning | 3.900 | |
| | Indkøb af træ til pergolaer og borde-bænke | 16.000 | |
| | Indkøb af jern til borde og bænke | 45.100 | 119.800 |
| | | | |
| | | | |
| Etape 2 (01.06.2022 - 04.08.22) | | | |
| | | | |
| | Handicapvenlig sti og adgang til toiletbygning | | |
| | Handicapvenlig sti gennem haven | 57.900 | |
| | Handicapvenlig sti mellem toilet og krolfbane | 23.800 | |
| | Ny handicapvenlig dør til toiletbygning | 7.800 | |
| | Armlæn ved toilet | 1.500 | 91.000 |
| | | | |
| | Anlæg af resten af haven | | |
| | Etablering af parkeringsplads | 22.400 | |
| | Beplantning ved parkeringsplads | 10.000 | |
| | Øvrige græsarealer | 24.900 | |
| | Rhododendron-bed | 13.800 | |
| | Stiovergang til gl. Stadion | 3.800 | |
| | Levering og plantning af 8 grantræer | 6.000 | |
| | Flisearealer | 42.000 | |
| | Flisearealer under 4 pavilloner | 50.000 | |
| | Materialer til 4 pavilloner | 21.000 | |
| | Anlæg af krolffbane plus udstyr | 6.000 | |
| | Skak- og dambrikker | 4.500 | |
| | Diverse (5 %) | 10.600 | 215.000 |
| | | | |
| Anlægsprojekt i alt | | | 425.800 |

Finansieringsplan

Etape 1

| | |
|------------------|---------|
| ELRO Fonden | 100.000 |
| Velux Fonden | 16.000 |
| Egenfinansiering | 3.800 |

I alt

119.800

Etape 2

| | |
|-----------------------------------|---------------|
| Vanførefonden (handicapvenlighed) | 91.000 |
| Norlys Vækstpulje | 200.000 |
| Nordea Fondens Lokalpulje | 65.000 |

215.000

TOTAL

425.800

Frivillighed



Projektet er båret af frivillige kræfter. I aktivitetsgruppen er vi 7 mænd og kvinder i vores bedste alder (plus 65 år), som alle er opvokset i Vivild og kan huske grunden fra den tid. Nu nyder vi at se den forvandle sig til en naturperle, som kan komme hele byen og fremtidige generationer til gavn.

Fra venstre til højres ses :

Kurt Enevoldsen - Per Worm - Tom Brix - Gert Enevoldsen - Inge Nielsen - Jørgen Nielsen - Inge Guldbrandt fraværende

Sammen med andre frivillige i byen påtager vi også følgende opgaver (beregningerne er antal personer x dage x timer):

Overslag over opgaver og timer forbundet med frivilligt arbejde

| | Timer |
|--|--------------|
| Som optakt til denne ansøgning | |
| Rydning af grund for 11,4 tons træ og rødder (10 x 4 x 3 timer) + (2 x 30 timer) | 180 |
| Arkitektarbejde (plantegning og tegning af møbler og pergolaer) (2 x 40 timer) | 80 |
| Koordinering (2 x 40) | 80 |
| Fase 1 | |
| Produktion af træ på møbler og pergolaer (4 x 120 timer) | 480 |
| Fase 2 | |
| Belysning | 200 |
| Etablering af bålplads (2 x 25 timer) | 50 |
| Påkørsel af flis, beplantning og finish | 100 |
| Hertil vedligehold og pleje | |
| I alt | 1.170 |

Opmærksomhedspunkter

Vi er af den overbevisning, at når vi som frivillige holder området oplyst, plejet og pænt, vil brugerne af parken også efterlade den sådan.

Takket være et godt samarbejde med idrætsefterskolen i byen og oplever ikke hærværk. Samtidig ønsker vi at imødekomme naboernes ønske om ro i nattetimerne og har derfor fravalgt at opføre shelters.

Møblerne får et fundament af betonfliser, hvilket betyder, at de ikke kan flyttes.

Drift

Vi sørger for at området er oplyst i de mørke timer. Strømmen leveres efter aftale fra idrætsforeningen, der er nabo til grunden.

Der er indgået en rådighedsaftale af 20 års varighed med Norddjurs Kommune. Al drift forestås af frivillige.

Tidsplan

Under forudsætning af, at finansieringen kommer på plads og at håndværkerne kan passe projektet ind i deres travle kalendere, håber på at få projektet gennemført i følgende intervaller:

| | |
|---------------|-------------------------|
| Fase 1 | 01.01.2022 - 01.06.2022 |
| Fase 2 | 01.06.2022 - 04.08.2022 |

Udbredelse og formidling

Vi fortæller løbende om projektet og vores sponsorer i FB-gruppen for Vivild og omegn. I løbet af foråret vil vi husstandsomdele en flyer, der fortæller om projektet. Lokalavisen, Randers Amtsavis beretter løbende om projektet.

Vi planlægger at indvie området tirsdag den 2. august 2022 i forbindelse med vores årlige sommerfest som tiltrækker flere tusinde besøgende.

Vi sørger naturligvis for, at vores sponsorer bliver takket på selve dagen og ved hjælp af skiltning.