

# Screening for arealer til potentielle større energiparker på land

Høringsperiode 10. oktober til 14. november 2023



**Miljøministeriet**  
Miljøstyrelsen



**Energistyrelsen**



**Plan- og  
Landdistriktsstyrelsen**

Screening for arealer til potentielle større energiparker på land

**Udgivet:** Oktober 2023

**Udgiver:**

Plan- og Landdistriktsstyrelsen  
Carsten Niebuhrs Gade 43  
1577 København V

T: 3330 7010  
M: [plst@plst.dk](mailto:plst@plst.dk)  
W: [plst.dk](http://plst.dk)



# Indhold

<b>Forord</b> .....	<b>2</b>
<b>1. Screening af arealer til større energiparker på land</b> .....	<b>3</b>
<b>2. Potentielle arealer til større energiparker på land</b> .....	<b>5</b>
Billund og Varde (ID 309).....	6
Faxe (ID 302).....	7
Halsnæs (ID 209).....	8
Halsnæs (ID 210).....	9
Hedensted (ID 331).....	10
Hedensted (ID 332).....	11
Herning (ID 442) .....	12
Hillerød (ID 211) .....	13
Hillerød (ID 303) .....	14
Holstebro (ID 310).....	15
Ikast-Brande (ID 307) .....	16
Ikast-Brande (ID 311) .....	17
Ikast-Brande (ID 334) .....	18
Kolding (ID 312).....	19
København (ID 326) .....	20
Norddjurs (ID 335) .....	21
Norddjurs (ID 336) .....	22
Randers (ID 315) .....	23
Ringkøbing-Skjern (ID 324).....	24
Ringsted (ID 234).....	25
Silkeborg (ID 236).....	26
Silkeborg (ID 237).....	27
Skive (ID 308).....	28
Skive (ID 316).....	29
Skive (ID 440).....	30
Tønder (ID 317) .....	31
Tønder (ID 318) .....	32
Varde (ID 337) .....	33
Varde og Billund (ID 338).....	34
Aabenraa (ID 433).....	35
Aabenraa (ID 434).....	36
Aabenraa (ID 435).....	37
<b>Bilag 1. 188 screenede arealer</b> .....	<b>38</b>



## Forord

Det fremgår af *Klimaaf tale om grøn strøm og varme 2022*, at der skal gennemføres en screening for at identificere et antal områder, der potentielt er egnede til større energiparker på land, og som kan bidrage til ambitionen om en firedobling af elproduktionen fra vedværende energi (VE) på land inden 2030. Det fremgår af aftalen, at der gennemføres en offentlig høring af screeningresultaterne i fire uger.

Dette notat beskriver screeningsprocessen samt de 32 potentielle arealer til energiparker, som regeingen har besluttet at indlede dialog med kommunerne om. Screeningen er gennemført af Plan- og Landdistriktsstyrelsen i samarbejde med Miljøstyrelsen og Energistyrelsen. Der er indgået i alt 188 arealer i screeningen. For hvert af de 32 arealer er der vist et kort, der afgrænser arealet, og der er en kortfattet beskrivelse af de overordnede arealinteresser, der er relevante i en eventuel planlægning for vedvarende energi.

Den offentlige høring over screeningsresultatet har til formål at oplyse om den gennemførte screening samt at kvalificere og indhente oplysninger og bemærkninger til de 32 arealer. Det er således muligt at fremsende supplerende oplysninger for de 32 arealer samt generelle bemærkninger til den gennemførte screening. Parrallet med den offentlige høring indgår Plan- og Landdistriktsstyrelsen, Miljøstyrelsen, Energistyrelsen og Erhvervsstyrelsen i dialog med de berørte kommuner.

Af bilag 1 fremgår en oversigt over de 188 arealer, der er indgået i screeningen.





# 1. Screening af arealer til større energiparker på land

I juni 2022 inviterede den daværende Indenrigs- og Boligminister kommuner og VE-opstillere til at indsende forslag til arealer, der kunne være egnede til potentielle energiparker. Frist for indmelding var den 1. oktober 2022. 28 kommuner og 14 VE-opstillere indmeldte i alt 122 arealer til potentielle energiparker. Sideløbende har Plan- og Landdistriktsstyrelsen i samarbejde med Energistyrelsen og Miljøstyrelsen identificeret mulige arealer til energiparker i hele landet med afsæt i Energistyrelsens Landvindpotentialemodel samt set på mulige yderligere arealer i hovedstadsområdet og arealer ejet af staten. Ud fra kriterier om størrelse og geografisk fordeling i hele landet blev der identificeret 66 arealer, som kunne indgå i screeningen.

På den baggrund er der screenet i alt 188 arealer for mulig placering af en større energipark. Screeningen har omfattet en række kriterier, herunder anslået teoretisk energiproduktion, forventet tidspunkt for indpasning af produktionen i det overordnede elnet (transmissionsnettet) samt nationale interesser i arealanvendelsen. Datagrundlag for screeningen er indsamlet i efteråret 2022. En række myndigheder har bidraget til screeningen vedrørende anvendelses- og beskyttelseshensyn på arealerne. Det gælder myndigheder under Forsvarsministeriet, Miljøministeriet, Transportministeriet, Klima-, Energi- og Forsyningsministeriet, Kulturministeriet og Kirkeministeriet.

På baggrund af screeningsresultaterne er 131 forslag til arealer blevet frasorteret på grund af 1) konflikt med væsentlige anvendelses- eller beskyttelsesinteresser, 2) at der var tale om mindre arealer med et anslået mindre energimæssigt potentiale, der forventes at kunne tilsluttes det lokale distributionsnet, 3) at arealet ikke blev indmeldt til energiproduktion, 4) at forslaget blev trukket tilbage eller 5) at det ikke anses for sandsynligt at opnå indpasning i transmissionsnettet før 2030. Det giver en bruttoliste på i alt 57 arealer, som vurderes at kunne være egnede til potentielle energiparker med mulighed for indpasning i det overordnede elnet inden 2030. Ud af de 57 arealer er 25 arealer identificeret af de statslige myndigheder. Disse arealer er i første omgang frasorteret, da arealerne forventes at tage længere tid at realisere end 2030, se bilag 1.

Regeringen har på den baggrund besluttet at gå i videre dialog med kommunerne om i alt 32 arealer.

Det bemærkes, at der ikke indgår arealer i Nordjylland, Fyn og øerne i den videre dialog. Det skyldes blandt andet, at det ikke blev vurderet muligt at udbygge det overordnede transmissionsnet tilstrækkeligt til, at produktionen fra de screenede arealer i disse områder kan indpasses i elnettet inden 2030. Det bemærkes, at det generelt ikke er muligt at reservere plads (kapacitet) i elnettet, hvilket også gælder for de 32 potentielle arealer.

Figur 1 - Oversigtskort over de 32 identificerede potentielle arealer

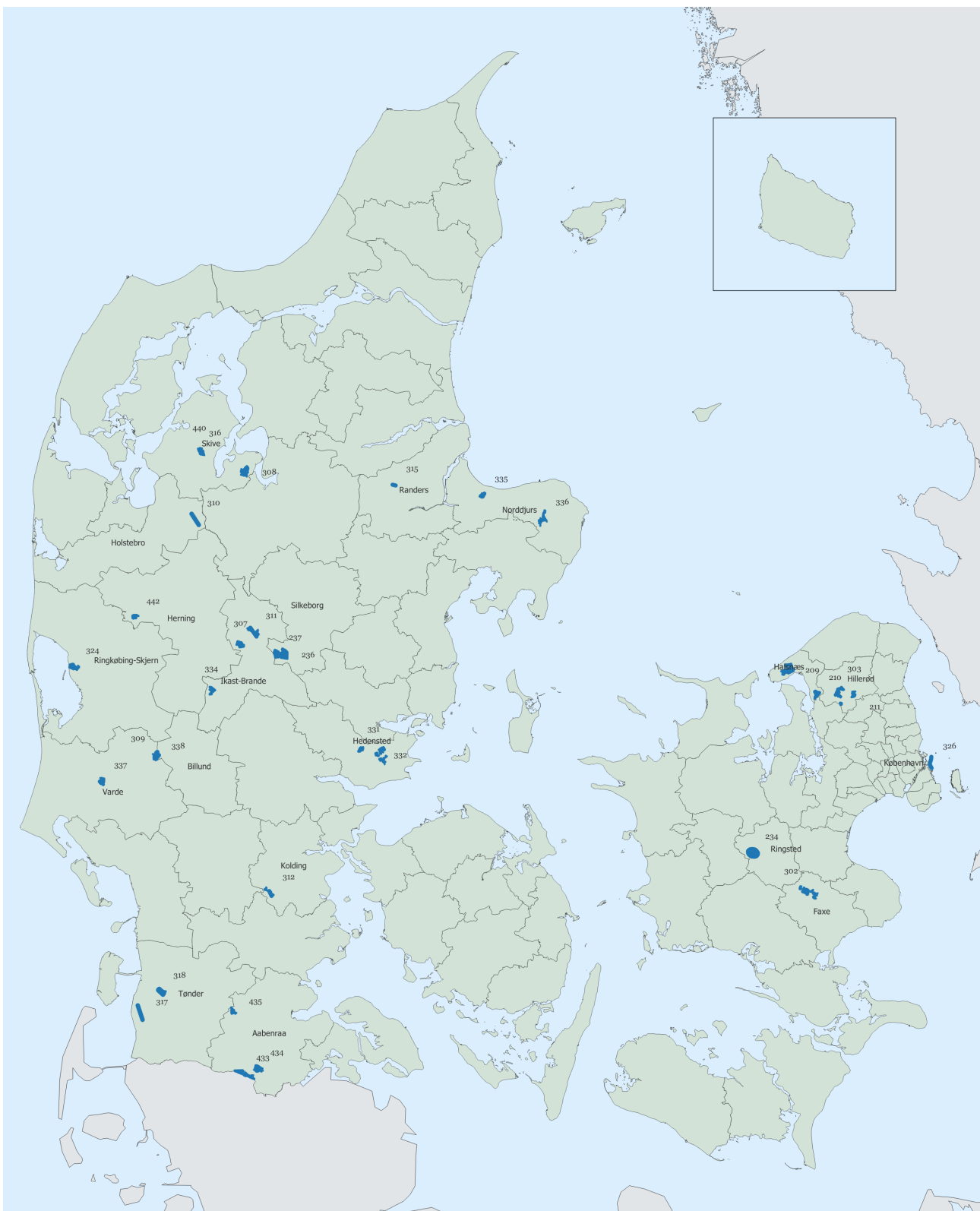



## 2. Potentielle arealer til større energiparker på land

Neden for beskrives de 32 potentielle arealer til større energiparker, som statslige myndigheder vil indlede dialog med kommunerne om. Dialogen skal blandt andet afdække om arealerne er egnede til etablering af energiparker med elproduktion inden 2030, lokale interesser samt om der er opbakning til de identificerede arealer fra kommunalbestyrelsen. Efter dialogen vil der blive truffet endelig beslutning om, hvilke arealer, der skal udpeges til energiparker.

Det angivne anslåede kapacitetspotentiale for hvert areal tager udgangspunkt i den produktion, der er angivet ved indmeldelse af arealet, eller er baseret på arealers størrelse, foreslåede VE-type og evt. eksisterende VE-anlæg. Kapacitetspotentialet kan først kvalificeres ved en evt. konkret projektudvikling. Det angivne kapacitetspotentiale må anses som et øvre skøn.

Ud over de anførte overordnede arealinteresser, kan der inden for arealerne være lokale interesser, som afdækkes i forbindelse med den kommende dialog med kommunerne samt ved evt. planlægning for arealet og miljøvurdering af de konkrete VE-projekter, såsom påvirkning af vandmiljø mv. Det må forventes, at nogle af de udpegede arealer bliver reduceret eller evt. helt udgår i den fremadrettede proces, da udfordringerne med et givent areal kan vise sig at være for store, eller kommunen allerede har igangsat planlægning for et givent areal.

## Billund og Varde (ID 309)

*Om arealet:* 'Eg Mose' er et 310 ha stort areal indmeldt af en virksomhed. Arealet ligger delvist i både Varde kommune og Billund kommune, hvor de nærmeste byer er Krusbjerg 2,5 km mod nordvest, Skovlund 2.5 km mod sydvest og Eg 2 km mod øst. Arealanvendelsen er overvejende landbrug. Der er ingen boliger eller sommerhuse inden for arealet. Arealet har et samlet indmeldt kapacitetspotentiale på 139 MW, hvoraf 42 MW er vind og 97 MW er sol.

Arealet har et væsentligt overlap med areal ID 338, som også ligger i Varde og Billund kommune.

*Lokalplaner, kommuneplanrammer og landsplandirektiv:* Der ingen gældende planer inden for arealet.

*Nationale interesser:* Hele arealet er omfattet af drikkevandsinteresser. 83 pct. af arealet er lavbundsareal, 79 pct. er omfattet af bevaringsværdige landskaber, 19 pct. er naturbeskyttelsesområde (Grønt Danmarkskort), 14 pct. udgør økologiske forbindelser (Grønt Danmarkskort) og 2,5 pct. overlapper beskyttede naturtyper (§ 3). Dele af arealet grænser op til fredskov i Varde kommune.

*Natura 2000:* De nærmeste Natura 2000 områder er habitatområderne Nørholm Hede, Nørholm Skov og Varde Å ca. 3,9 km fra arealet og fuglebeskyttelsesområdet Borris Hede ca. 11,3 km fra arealet.

*Lokale natur- og kulturinteresser:* Inden for arealet er der en række beskyttede naturtyper (§ 3) herunder mindre søer, moser og eng samt beskyttede sten- og jorddiger. Arealet grænser op til eng og moseområder samt det fredede område Ålling Sø.

### Billund og Varde kommuner

Arealstørrelse: 310 ha

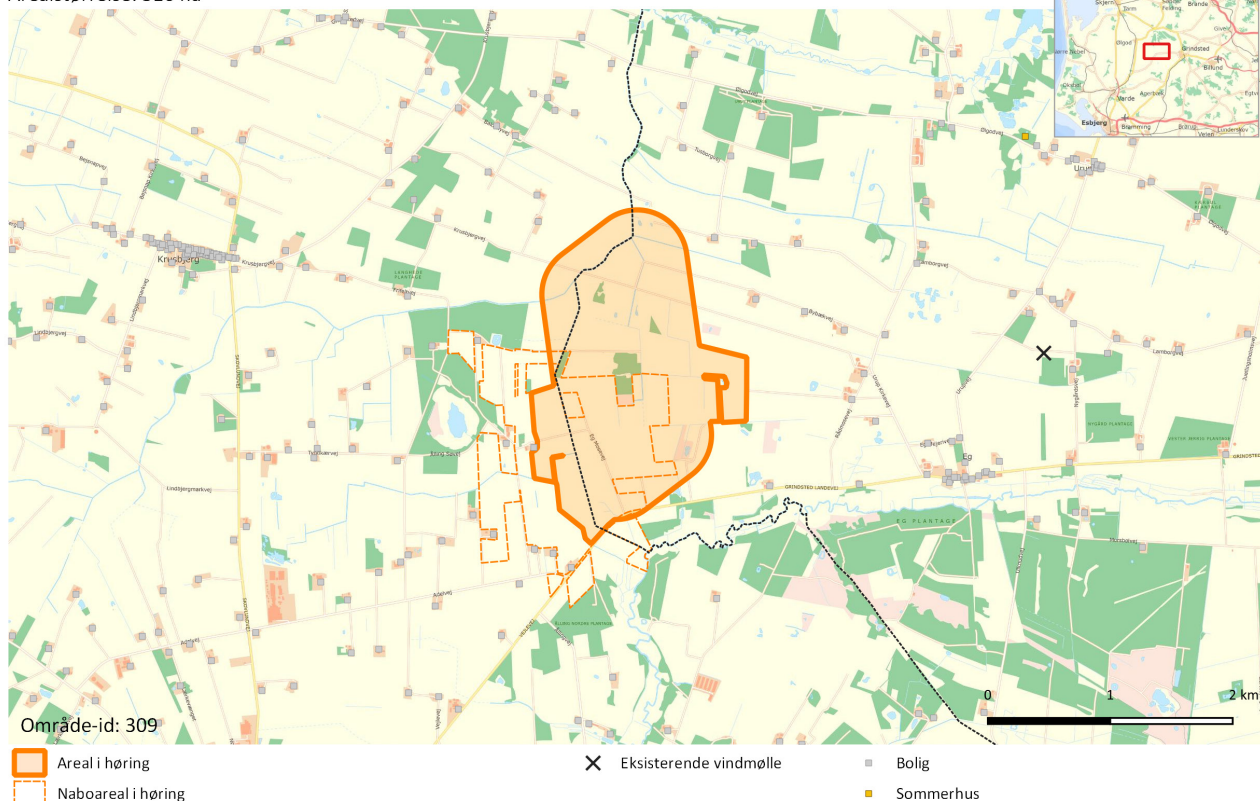

## Faxe (ID 302)

*Om arealet:* 'Bregentved' er et 571 ha stort areal indmeldt af en virksomhed. Arealet ligger i Faxe Kommune. Arealet består af fire mindre, ikke sammenhængende arealer, der ligger nordøst for Haslev by. Der er ingen boliger eller sommerhuse inden for arealet. Arealanvendelsen er overvejende landbrug. Motorvej E47 og Syd-banen grænser op til arealerne. Arealet har et indmeldt kapacitetspotentiale på 460 MW sol.

*Lokalplaner, kommuneplanrammer og landsplandirektiv:* Der er to lokalplaner for solcelleanlæg inden for arealet. Der er to kommuneplanrammer inden for arealet, som ligeledes udlægger arealet til solceller.

*Nationale interesser:* Hele arealet er omfattet af drikkevandsinteresser. 8 pct. af arealet er lavbundsareal, 7 pct. er omfattet af økologiske forbindelser (Grønt Danmarkskort) og 0,3 pct. af arealet overlapper med beskyttede naturtyper. Derudover grænser arealet op til fredskovarealerne Haslev Orned og Sofiedal Hestehave. Arealet ligger inden for kirkebyggelinje for Freerslev Kirke, og en mindre del af arealet er inden for en 1 km afstand til en risikovirksomhed, der fremstiller kemikalier.

*Natura 2000:* Det nærmeste Natura 2000 område er fuglebeskyttelsesområdet 'Sørne ved Bregentved og Gisselfeld' ca. 2 km fra arealet. Habitatområdet 'Sø Torup og Ulse Sø' ligger ca. 2,7 km fra arealet.

*Lokale natur- og kulturinteresser:* Inden for arealet er der en række beskyttede naturtyper (§ 3) herunder mindre søer og lidt større overdrev, mens arealet grænser op til et hede- og engområde. Der er to fredede fortidsmin-der inden for arealet - en langhøj og en bro.

### Faxe Kommune

Arealstørrelse: 571 ha

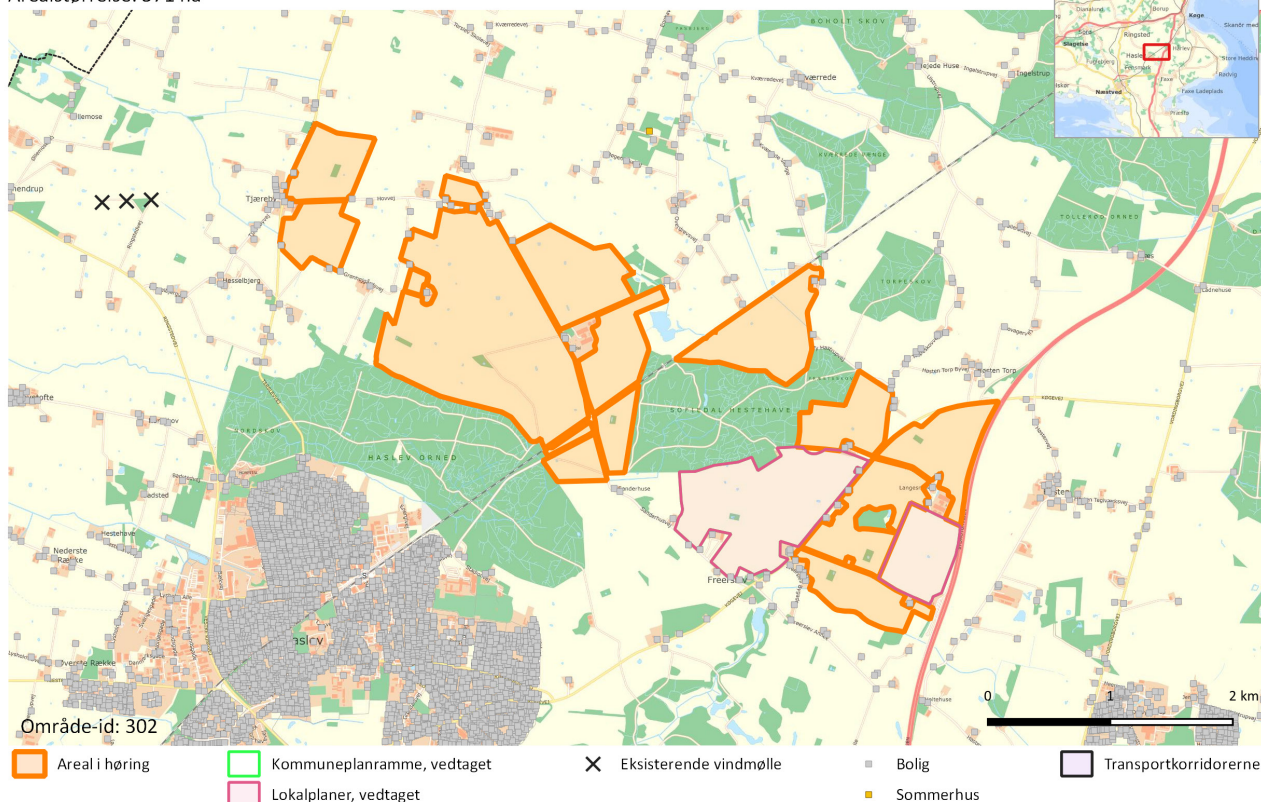



## Halsnæs (ID 209)

*Om arealet:* 'Ved Torup' er et 749 ha stort areal indmeldt af Halsnæs Kommune. Arealet ligger mellem Frederikssund og Hundested. Arealanvendelsen er overvejende landbrug. Mod øst og nord grænser arealet op til sommerhusområder. Hele arealet ligger i kystnærhedszonen. Inden for arealet er der 28 boliger og et sommerhus. Lokalbanen mellem Hillerød og Hundested krydser arealet i øst vestgående retning. Arealet har et anslået kapacitetspotentiale på 524 MW sol.

*Lokalplaner, kommuneplanrammer og landsplandirektiv:* Inden for arealet er der seks vindmøller realiseret på baggrund af to lokalplaner, samt yderligere to lokalplaner for solcelle anlæg, som endnu ikke er realiseret. Der er syv kommuneplanrammer inden for området som primært planlægger for boligområder/landsbyområder og en enkelt for en golfbane. Der er to landsdirektiver, der gælder for hele eller dele af arealet. Det er BEK nr 312 af 28/03/2019: Bekendtgørelse om hovedstadsområdets planlægning og CIR1H nr 145 af 10/11/1988: Cirkulære om arealudlæg til placering af specialdepoter for flyveaske og afsvovlingsprodukter fra kraftværker

*Nationale interesser:* Hele arealet er omfattet af drikkevandsinteresser. 82 pct. af arealet er udpeget som værdifuldt kulturmiljø med kulturhistoriske bevaringsværdier, 26 pct. er omfattet af bevaringsværdige landskaber og 0,7 pct. af overlapper med beskyttede naturtyper.

*Natura 2000:* De nærmeste Natura 2000-områder er fuglebeskyttelsesområdet 'Havet og kysten mellem Hundested og Rørvig' og habitatområdet 'Havet mellem Korshage og Hundested', der begge er ca. 2,2 km fra arealet.

*Lokale natur- og kulturinteresser:* Der findes en lang række småsøer (§ 3) spredt over arealet og et mindre sammenhængende fredsskovsområde. Mellem Tømmerup og Sverkilstrup, som begge ligger inden for arealet, er der fundet spor efter neolitiske bosættelser og registret fire beskyttede fortidsminder (gravhøje).

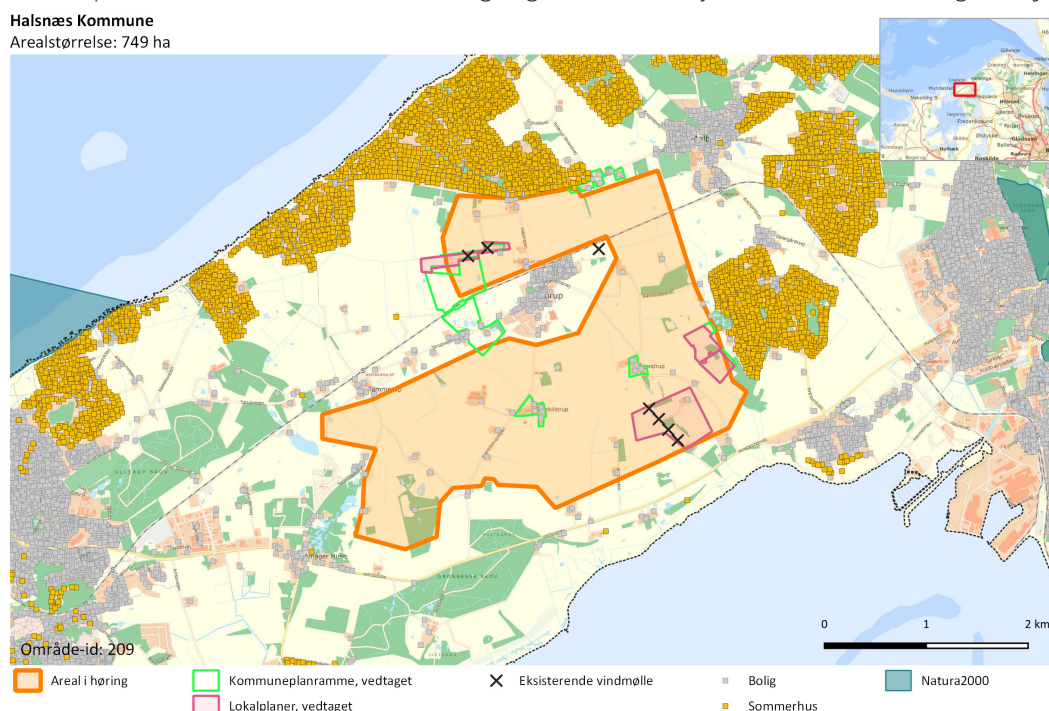

# Halsnæs (ID 210)

*Om arealet:* 'Store og Lille Havelse' er et 300 ha stort areal indmeldt af Halsnæs kommune. Arealet ligger syd for Ølsted bag sommerhusområderne ved Roskilde Fjord. Stort set hele arealet ligger i kystnærhedszonen. Arealanvendelsen er overvejende landbrug. Inden for arealet er der 23 boliger og ingen sommerhuse. Arealet har et anslået kapacitetspotentiale på 210 MW sol.

*Lokalplaner, kommuneplanrammer og landsplandirektiv:* Inden for arealet er der en lokalplan og en kommuneplanramme, som begge udlægger arealet til et boligområde/landsbyområde.

Der er 2 landsdirektiver, der gælder for hele eller dele af arealet. Det er BEK nr 312 af 28/03/2019: Bekendtgørelse om hovedstadsområdet planlægning og CIR1H nr 145 af 10/11/1988: Cirkulære om arealudlæg til placering af specialdepoter for flyveaske og afsvovlingsprodukter fra kraftværker.

*Nationale interesser:* Hele arealet er omfattet af drikkevandsinteresser og udpeget som værdifuldt kulturmiljø med kulturhistoriske bevaringsværdier. 80 pct. af arealet er omfattet af bevaringsværdige landskaber og 3 pct. overlapper med beskyttede naturtyper (§ 3). En mindre del af arealet er omfattet af fredningen for Strø Bjerger.

*Natura 2000:* De nærmeste Natura 2000-områder er habitatområdet 'Roskilde Fjord' 0,7 km fra arealet og fuglebeskyttelsesområdet 'Roskilde Fjord, Kattinge Vig og Kattinge Sø' 0,8 km fra arealet.

*Lokale natur- og kulturinteresser:* Der er enkelte søer og moseområder (§ 3) inden for arealet. Der er registreret to beskyttede fortidsminder (gravhøje) inden for arealet og mange beskyttede jord- og stendiger.

**Halsnæs Kommune**  
Arealstørrelse: 300 ha

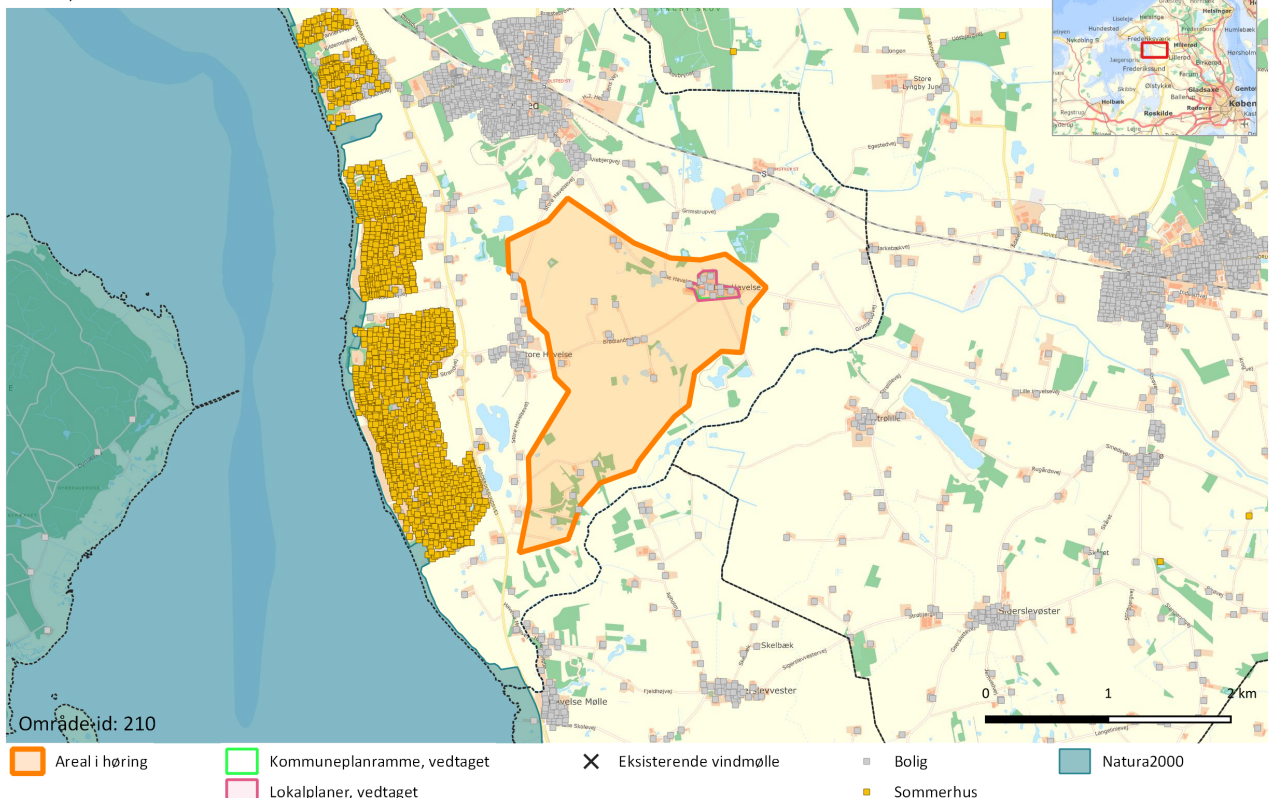

# Hedensted (ID 331)

*Om arealet:* 'Aldumgaard' er et 174 ha stort areal indmeldt af en virksomhed. Arealet ligger i Hedensted Kommune. Arealet ligger mellem Nørre Aldum og Sønder Aldum og øst for Spettrup. Arealanvendelsen er overvejende landbrug. Der er ingen boliger eller sommerhuse inden for arealet, men Nørre Aldum (landsby) grænser op til arealet. Arealet har et samlet anslået kapacitetspotentiale på 131 MW, hvoraf 34 MW er vind og 97 MW er sol.

*Lokalplaner, kommuneplanrammer og landsplandirektiv:* Inden for arealet er der en enkelt vindmølle, som er etableret på baggrund af en gældende lokalplan.

*Nationale interesser:* Hele arealet er omfattet af drikkevandsinteresser. 0,2 pct. af arealet overlapper med beskyttede naturtyper (§ 3).

*Natura 2000:* De nærmeste Natura 2000-områder er fuglebeskyttelsesområdet 'Skovområde ved Vejle fjord' og habitatområde 'Skove langs nordsiden af Vejle Fjord Skovområdet'. Begge er 7,4 km fra arealet.

*Lokale natur- og kulturinteresser:* Inden for arealet er der enkelte mindre søer (§ 3) men ingen fredede fortidsminder.

**Hedensted Kommune**  
Arealstørrelse: 174 ha

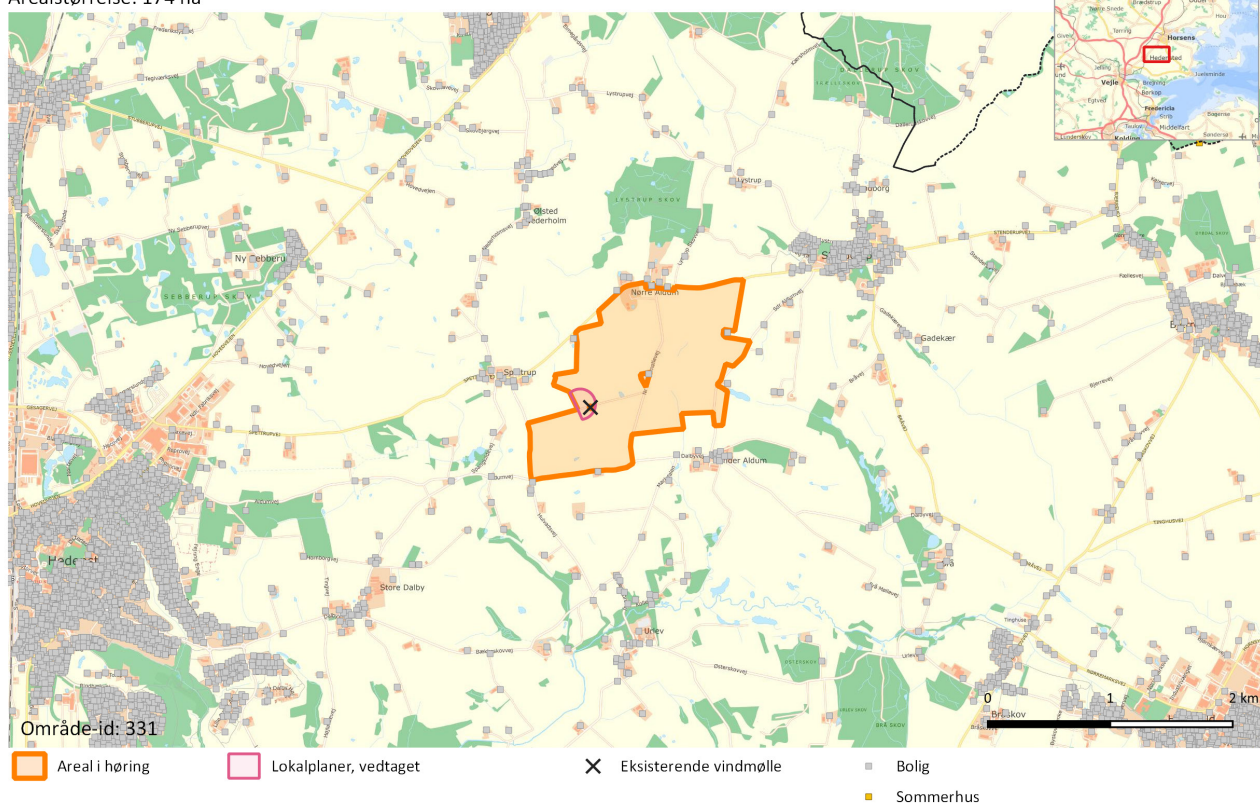



## Hedensted (ID 332)

*Om arealet:* 'Solmarkerne' er et 421 ha stort areal indmeldt af en virksomhed. Arealet ligger i Hedensted Kommune. Arealet består af en række mindre arealer, der ligger øst for Hornsyld og mellem Bjerre, Rårup og Barrit station. Arealanvendelsen er overvejende landbrug. Der er tre boliger inden for arealet og ingen sommerhuse. Arealet har et samlet anslået kapacitetspotentiale på 321 MW, hvoraf 85 MW er vind og 236 MW er sol.

*Lokalplaner, kommuneplanrammer og landsplandirektiv:* Tre vindmøller grænser op til arealet, og lokalplanen for vindmøllerne har et mindre overlap med arealet. En lokalplan for udvidelse af BGI Akademiet idrætsskole grænser op til et af de andre mindre arealer. Der er fire kommuneplanrammer, som overlapper med arealet, hvoraf to af dem udlægger areal til vindmøller, som dog står udenfor arealet. De to andre udlægger areal til erhvervsområder.

*Nationale interesser:* Hele arealet er omfattet af drikkevandsinteresser. 11 pct. er udpeget som bevaringsværdige landskaber, 6 pct. lavbundsareal og 4,1 pct. overlapper med beskyttede naturtyper (§ 3). Endelig vurderes der at være kulturhistoriske bevaringsværdier inden for arealet. En fredningsdeklaration fra 1944 freder en beplantning og en mindesten inden for arealet tættest på Bjerre.

*Natura 2000:* De nærmeste Natura 2000-områder er habitatområdet 'Skove langs nordsiden af Vejle Fjord' og fuglebeskyttelsesområdet 'Skovområde ved Vejle fjord' 3,8 km fra arealet.

*Lokale natur- og kulturinteresser:* Den nordlige del af arealet har overlap med et engområde, og der er ganske få mindre søer inden for arealet (§ 3). En række diger grænser op til arealet, specielt i den sydlige del af arealet. Der er ikke registreret fortidsminder inden for arealerne.

**Hedensted Kommune**  
Arealstørrelse: 421 ha

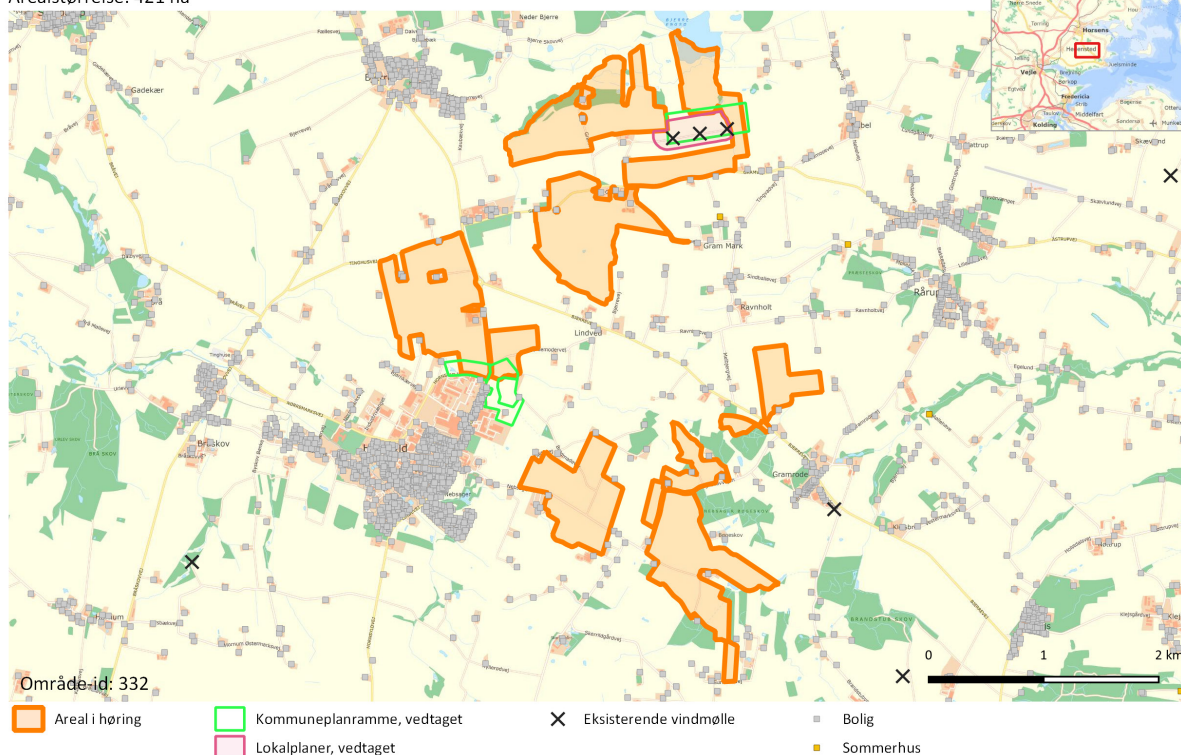

# Herning (ID 442)

*Om arealet:* 'Abildå' er et 170 ha stort areal indmeldt af en virksomhed. Arealen ligger i Herning Kommune sydvest for Timring Plantage og sydøst for Abildå. Arealanvendelsen er overvejende landbrug. Der er ingen boliger eller sommerhuse på arealet. Arealen har et anslået kapacitetspotentiale på 107 MW sol.

*Lokalplaner, kommuneplanrammer og landsplandirektiv:* Der gælder to landsplandirektiver for dele af arealet. Det er CIR1H nr 145 af 10/11/1988: Cirkulære om arealudlæg til placering af specialdepoter for flyveaske og afsvovlingsprodukter fra kraftværker og CIR nr 51296 af 06/05/1: Cirkulære om placering af TV-2 sendestationer.

*Nationale interesser:* Hele arealet er omfattet af drikkevandsinteresser, geologisk bevaringsværdi (Skovbjerg Bakkeø) og national geologisk område (Skovbjerg Bakkeø). Herudover overlapper 7 pct. af arealet med bevaringsværdigt landskab.

*Natura 2000:* De nærmeste Natura 2000-områder er habitatområdet 'Heder og klitter på Skovbjerg Bakkeø' 5,3 km fra arealet og fuglebeskyttelsesområdet 'Stadil Fjord og Vest Stadil Fjord' 22 km fra arealet.

*Lokale natur- og kulturinteresser:* Der er ikke beskyttet natur (§ 3) inden for arealet, men arealet grænser op til eng, mose og hede områder. Der er heller ikke registreret fortidsminder inden for arealet.

**Herning Kommune**  
Arealstørrelse: 170 ha

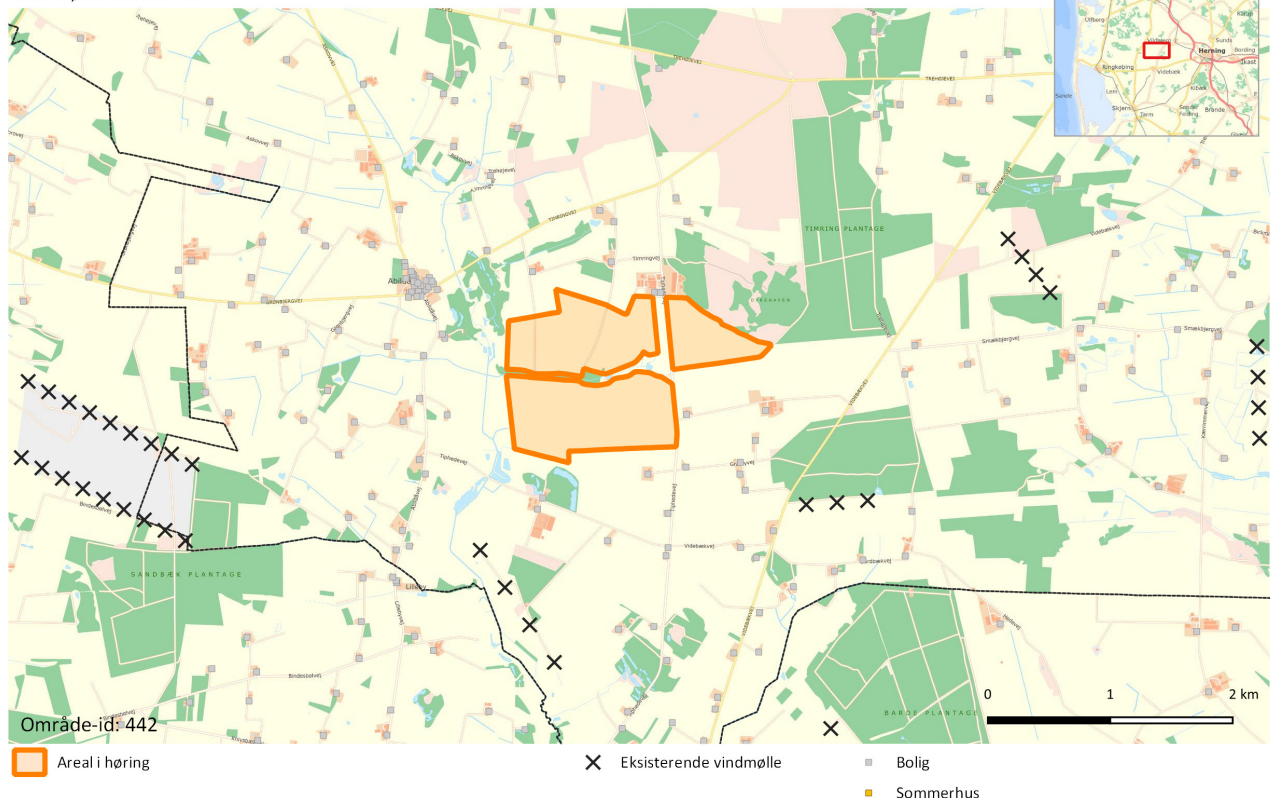

## Hillerød (ID 211)

*Om arealet:* Arealet er 279 ha stort, og er indmeldt af Hillerød Kommune. Arealet består af to områder, hvoraf det ene ligger sydvest for Freerslev, og det andet ligger syd for Borup i forlængelse af et indmeldt areal med ID 303. Arealanvendelsen er overvejende landbrug. Der er fem boliger inden for arealet og ingen sommerhuse. Den vestlige del af arealet gennemløbes af en lokalbane. Arealet har et indmeldt kapacitetspotentiale på 180 MW sol.

*Lokalplaner, kommuneplanrammer og landsplandirektiv:* Der er seks vindmøller, hvoraf tre af dem er etableret på baggrund af en eksisterende lokalplan. Der er i alt fire lokalplaner inden for arealet, som udlægger arealer til transformerstation, erhverv- og boligområde og klima- og miljøpark med tekniske anlæg. Der gælder to landsdirektiver for hele eller dele af arealet. Det er BEK nr 312 af 28/03/2019: Bekendtgørelse om hovedstadsområdet planlægning og CIR1H nr 145 af 10/11/1988: Cirkulære om arealudlæg til placering af specialdepoter for flyveaske og afsvoeringsprodukter fra kraftværker

*Nationale interesser:* Hele området er omfattet af drikkevandsinteresser. 16 pct. af arealet er lavbundsareal, 3,5 pct. overlapper med beskyttede naturtyper (§ 3). Den østlige del af arealet berører delvist et statsligt vejprojekt fra Infrastrukturplan 2035 - udvidelse af Hillerødmotorvejens forlængelse til motorvej.

*Natura 2000:* Det nærmeste Natura 2000-område er habitatområdet 'Freerslev hegn' 0,7 km fra arealet, mens fuglebeskyttelsesområdet 'Gribskov' ligger ca. 4 km fra arealet.

*Lokale natur- og kulturinteresser:* Arealet overlapper med beskyttede naturtyper (§ 3). Det drejer sig om sø, mose og eng. Inden for arealer er der registeret et fredet kulturminde og et beskyttet sten- og jorddige.

**Hillerød Kommune**  
Arealstørrelse: 279 ha

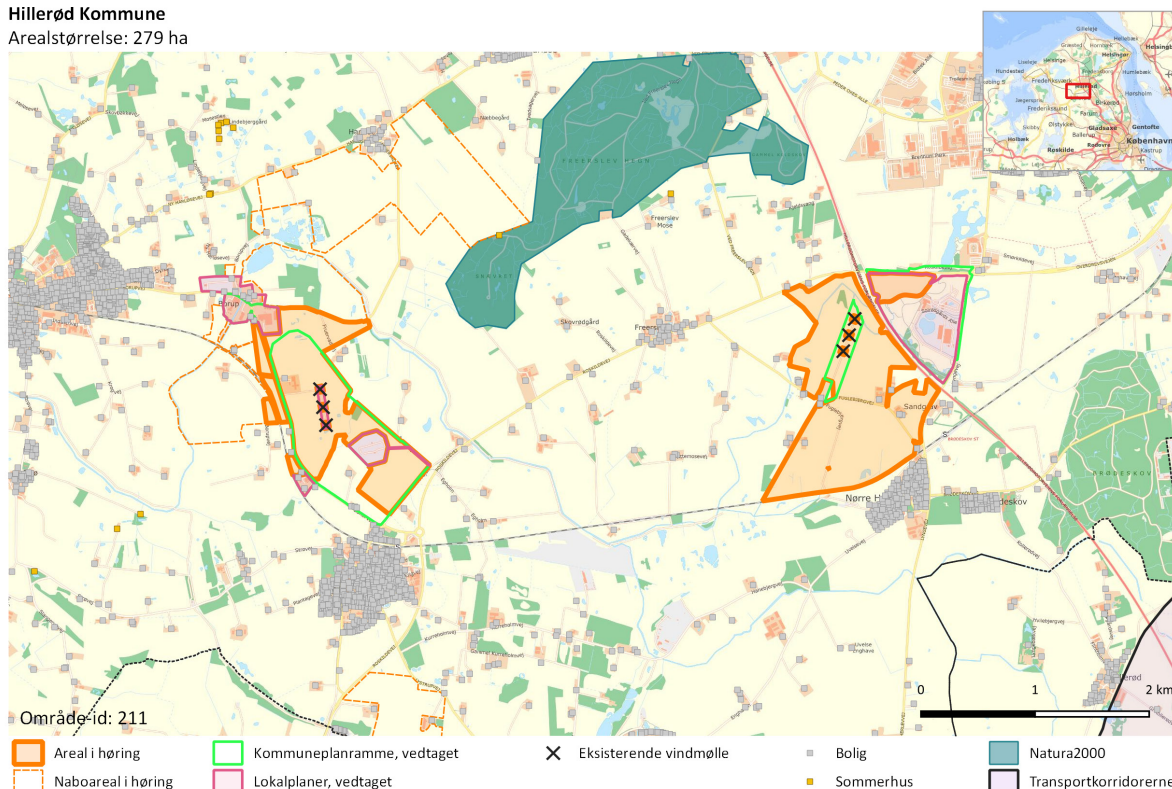



## Hillerød (ID 303)

*Om arealet:* 'Borup' er et 303 ha stort areal indmeldt af en virksomhed. Arealet ligger i Hillerød Kommune. Arealet ligger nord for Gørlev og øst for Skævinge. Arealet består af flere mindre områder, som er forholdsvis spredt. Arealanvendelsen er overvejende landbrug. Der er en bolig inden for arealet og ingen sommerhuse. Arealet har et samlet indmeldt kapacitetspotentiale på 410 MW, hvoraf 10 MW er vind og 400 MW er sol.

*Lokalplaner, kommuneplanrammer og landsplandirektiv:* Der er en lokalplan inden for arealet som udlægger areal til eterhvervs- og boligområde.

Der gælder to landsdirektiver for hele eller dele af arealet. Det drejer sig om BEK nr 312 af 28/03/2019: Bekendtgørelse om hovedstadsområdets planlægning, og CIR1H nr 145 af 10/11/1988: Cirkulære om arealudlæg til placering af specialdepoter for flyveaske og afsvoeringsprodukter fra kraftværker

*Nationale interesser:* Hele området er omfattet af drikkevandsinteresser. 6 pct. af arealet er registreret som beskyttede naturtyper (§ 3), og 6 pct. er omfattet af økologiske forbindere (Grønt Danmarkskort). Der er et 52 pct. overlap med bevaringsværdigt landskab, 48 pct. overlap med værdifuldt kulturmiljø og et mindre overlap med fredskov.

*Natura 2000:* Habitatområdet 'Freerslev hegn' grænser op til arealet, og fuglebeskyttelsesområdet 'Arresø' ligger ca. 4 km fra arealet.

*Lokale natur- og kulturinteresser:* Arealet overlapper med beskyttede naturtyper søer, eng og overdrev (§ 3) i arealets sydlige del. Der er registreret et enkelt fredet fortidsminde og to beskyttede jord- og stendiger inden for arealet.

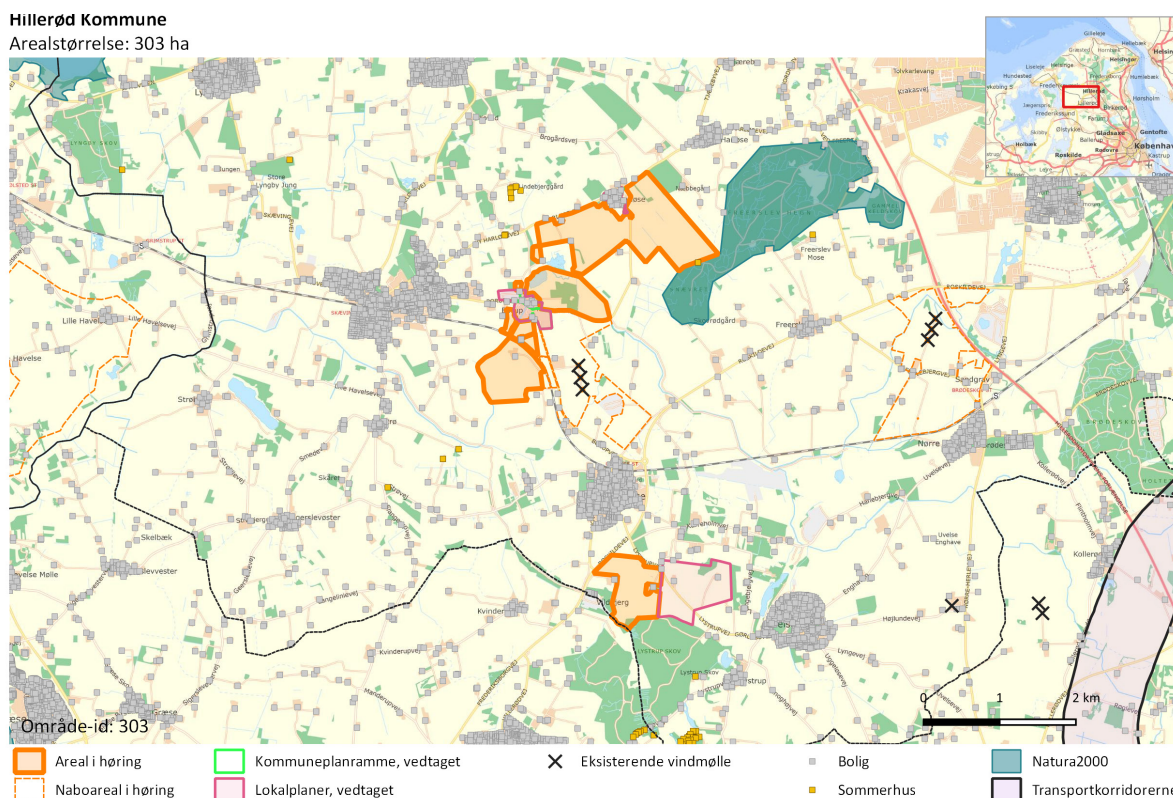

## Holstebro (ID 310)

*Om arealet:* 'Hjelm Hede' er et 456 ha stort areal indmeldt af en virksomhed. Arealet ligger i Holstebro Kommune. Arealet ligger øst for Stubbegård sø. Arealanvendelsen er overvejende landbrug. Der er en bolig inden for arealet og ingen sommerhuse. Arealet har et samlet indmeldt kapacitetspotentiale på 272 MW, hvoraf 72 MW er vind og 200 MW er sol.

*Lokalplaner, kommuneplanrammer og landsplandirektiv:* Der er ingen gældende planer inden for arealet.

*Nationale interesser:* Hele området er omfattet af drikkevandsinteresser. 26 pct. af arealet er omfattet af økologiske forbindelser (Grønt Danmarkskort), 22 pct. er udpeget som specifik geologisk værdi og national geologisk område på baggrund af Flynder Sø, 18 pct. har et overlap med et bevaringsværdigt landskab ved 'Sølandskabet Hjelm Hede', 10 pct. er naturbeskyttelsesområde (Grønt Danmarkskort), og 8,5 pct. overlapper med beskyttede naturtyper (§3). Afslutningsvis er der et mindre overlap med fredskov ved Hjelm Hede, og et delvist overlap med Infrastrukturplan 2035 om udbygning af Rute 34 mellem Haderup og Skive N.

*Natura 2000:* Det nærmeste Natura 2000 område er habitatområdet 'Hjelm Hede, Flyndersø og Stubbergård Sø', der grænser op til arealet, mens fuglebeskyttelsesområdet 'Flyndersø og Skalle' ligger ca. 2 km fra arealet.

*Lokale natur- og kulturinteresser:* Arealet overlapper med beskyttede naturtyper (§3). Det drejer sig overvejende om hede, og mindre områder med mose og søer. Inden for arealet er en kulturhistorisk helhed bestående af syv fredede gravhøje.

**Holstebro Kommune**  
Arealstørrelse: 456 ha

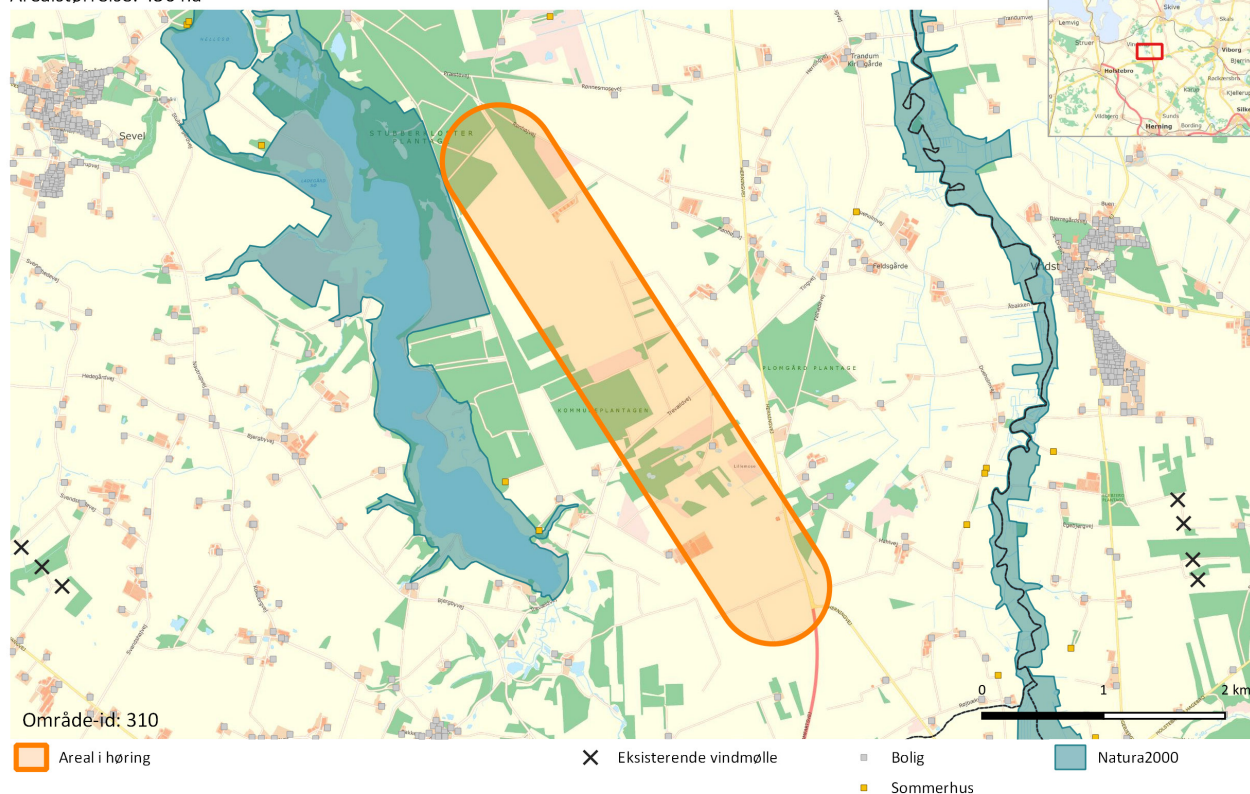

## Ikast-Brande (ID 307)

*Om arealet:* 'Uur Hedebrug' er et 280 ha stort areal indmeldt af en virksomhed. Arealet ligger i Ikast-Brande Kommune. Arealet er 1,5 km øst for Hernings kommunegrænse og nordøst for byen Isevad. Arealanvendelsen er overvejende landbrug. Der er to boliger og ingen sommerhuse. Arealet har et samlet indmeldt kapacitetspotentiale på 348 MW, hvoraf 28 MW er vind og 320 MW er sol.

*Lokalplaner, kommuneplanrammer og landsplandirektiver:* En kommuneplanramme der udlægger areal til vindmøller overlapper arealet. En realiseret lokalplan med seks etablerede vindmøller grænser op til arealet.

*Nationale interesser:* Hele arealet er omfattet af drikkevandsinteresser. 0,4 pct. af arealet overlapper med beskyttede naturtyper (§ 3).

*Natura 2000:* Det nærmeste Natura 2000-område er habitatområdet 'Harrild Hede, Ulvemosen og heder i Nørlund Plantage', der grænser op til arealet. Fuglebeskyttelsesområdet 'Skovområde syd for Silkeborg' ligger 4,2 km fra arealet.

*Lokale natur- og kulturinteresser:* Inden for arealet er der et mindre område med hede (§ 3). Derudover er der et fredet fortidsminde i form af en rundhøj inden for arealet. Arealet grænser op til et større område med hede.

**Ikast-Brande Kommune**  
Arealstørrelse: 280 ha

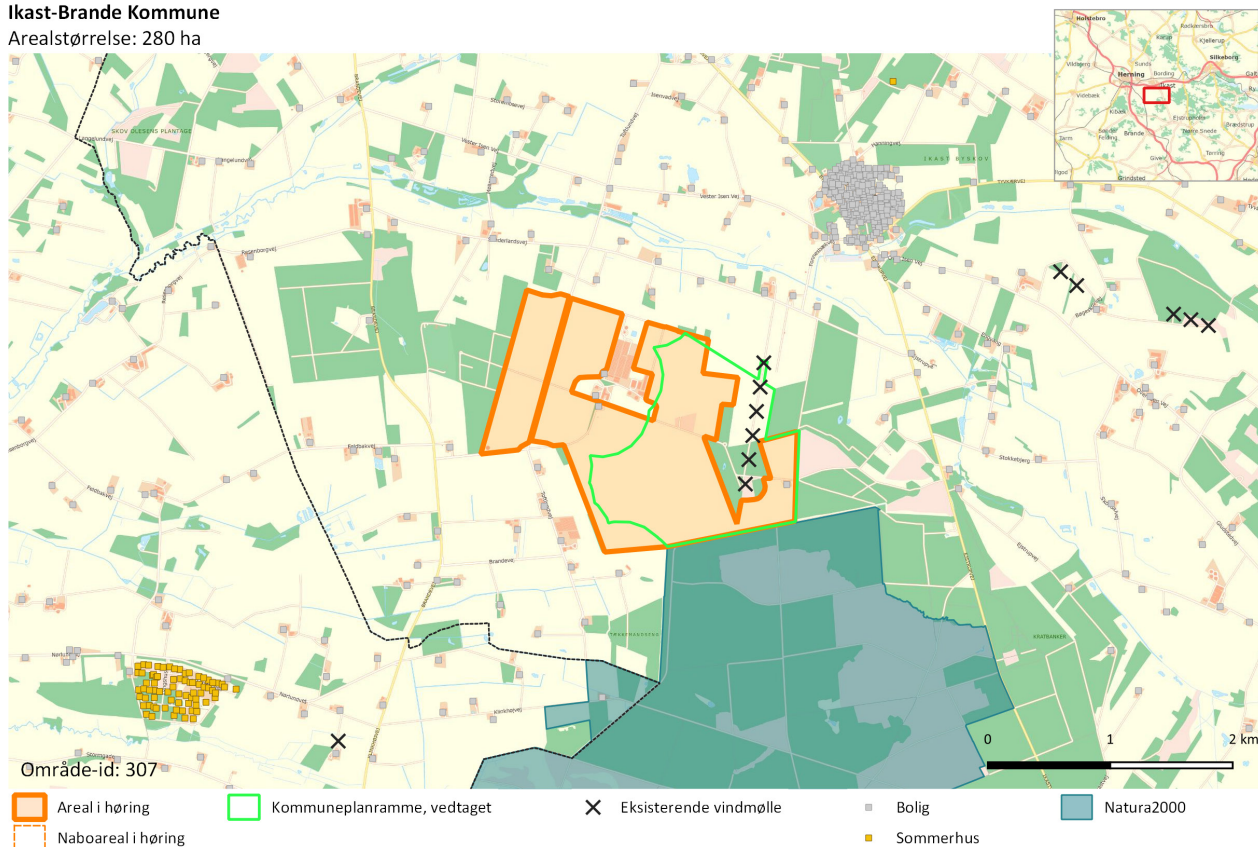



## Ikast-Brande (ID 311)

*Om arealet:* 'Ulkær Mose' er et 480 ha stort areal indmeldt af en virksomhed. Arealet ligger i Ikast-Brande Kommune. Arealet ligger 2,5 km sydvest for Ikast og 3 km sydøst for Bording. Arealanvendelsen er overvejende landbrug. Der er en bolig inden for arealet og ingen sommerhuse. Herningmotorvejen går igennem en lille del af arealet i den nordlige ende. Arealet har et samlet indmeldt kapacitetspotentiale på 256 MW, hvoraf 46 MW er vind og 210 MW er sol.

*Lokalplaner, kommuneplanrammer og landsplandirektiv:* Der er en realiseret lokalplan, som overlapper en meget lille procentdel af arealet mod syd. Lokalplanen planlægger for et statsfængsel, som i dag er Kærshovedgård udrejsecenter. Der er en anden lokalplan som grænser op til arealet mod vest, som planlægger for golfbaner. Der er to kommuneplanrammer, som overlapper arealet. Den ene kommuneplanramme er for vindmøller igennem arealet, men den er dog ikke realiseret endnu. Den anden kommuneplanramme er for Udrejsecenter Kærshovedgård.

*Nationale interesser:* Hele området er omfattet af drikkevandsinteresser. 72 pct. af arealet er lavbundsareal, og overlapper med Naturstyrelsen igangværende klima-lavbundsprojekt Ulkær Mose. 20 pct. af arealet er omfattet af økologiske forbindelser, 18 pct. er naturbeskyttelsesområde (Grønt Danmarkskort), og 8 pct. er § 3 beskyttede naturtyper. Arealet har et lille overlap med et bevaringsværdigt landskab ved 'De blå bjerge'. Arealets sydlige del har et mindre overlap med råstofgraveområde.

*Natura 2000:* De nærmeste Natura 2000-områder er fuglebeskyttelsesområdet 'Skovområde syd for Silkeborg' og habitatområdet 'Sepstrup Sande, Vrads Sande, Velling Skov og Palsgård Skov', som begge er 2,6 km fra arealet.

*Lokale natur- og kulturinteresser:* Inden for arealet er der en række beskyttede naturtyper (§ 3) herunder mindre søer, moser, heder og enge samt et mindre beskyttet sten- og jorddige.

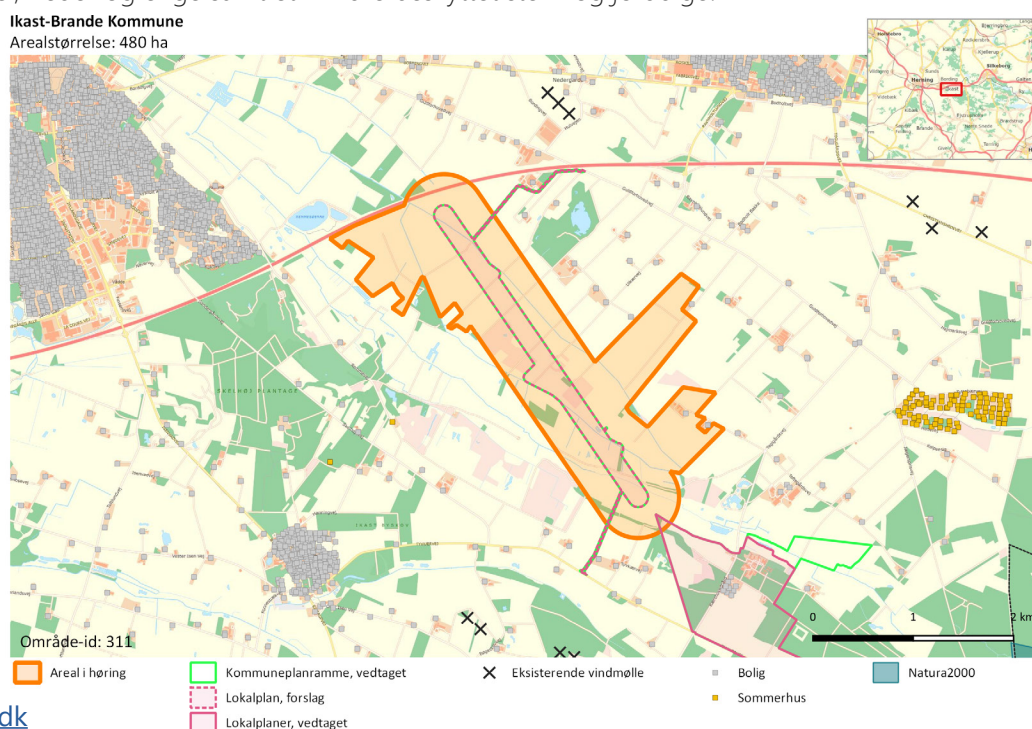

## Ikast-Brande (ID 334)

*Om arealet:* 'Engebækvej' er et 235 ha stort areal indmeldt af en virksomhed. Arealet ligger i Ikast-Brande Kommune 1 km øst for Herning og 1,5 km nordvest for Uhre. Arealanvendelsen er overvejende landbrug. Der er tre boliger indenfor arealet og ingen sommerhuse. Arealet har et samlet anslået kapacitetspotentiale på 180 MW, hvoraf 48 MW er vind og 132 MW er sol.

*Lokalplaner, kommuneplanrammer og landsplandirektiver:* Der er ikke vedtagne planer indenfor arealet.

*Nationale interesser:* Hele arealet er omfattet af drikkevandsinteresser og 14 pct. er lavbundsarealer. 0,5 pct. af arealet overlapper med beskyttede naturtyper (§ 3).

*Natura 2000:* Det nærmeste Natura 2000-område er habitatområdet 'Skjern Å' 4,8 km fra arealet. Fuglebeskyttelsesområdet 'Borris Hede' ligger 15,9 km fra arealet.

*Lokale natur- og kulturinteresser:* Inden for arealet er et mindre moseområde og en enkelt sø (§ 3). Arealet grænser mod nord op til et større område med hede. Der er to fredede fortidsminder (gravhøje) inden for arealet og 2 km beskyttede sten- og jorddiger.

### Ikast-Brande Kommune

Arealstørrelse: 235 ha

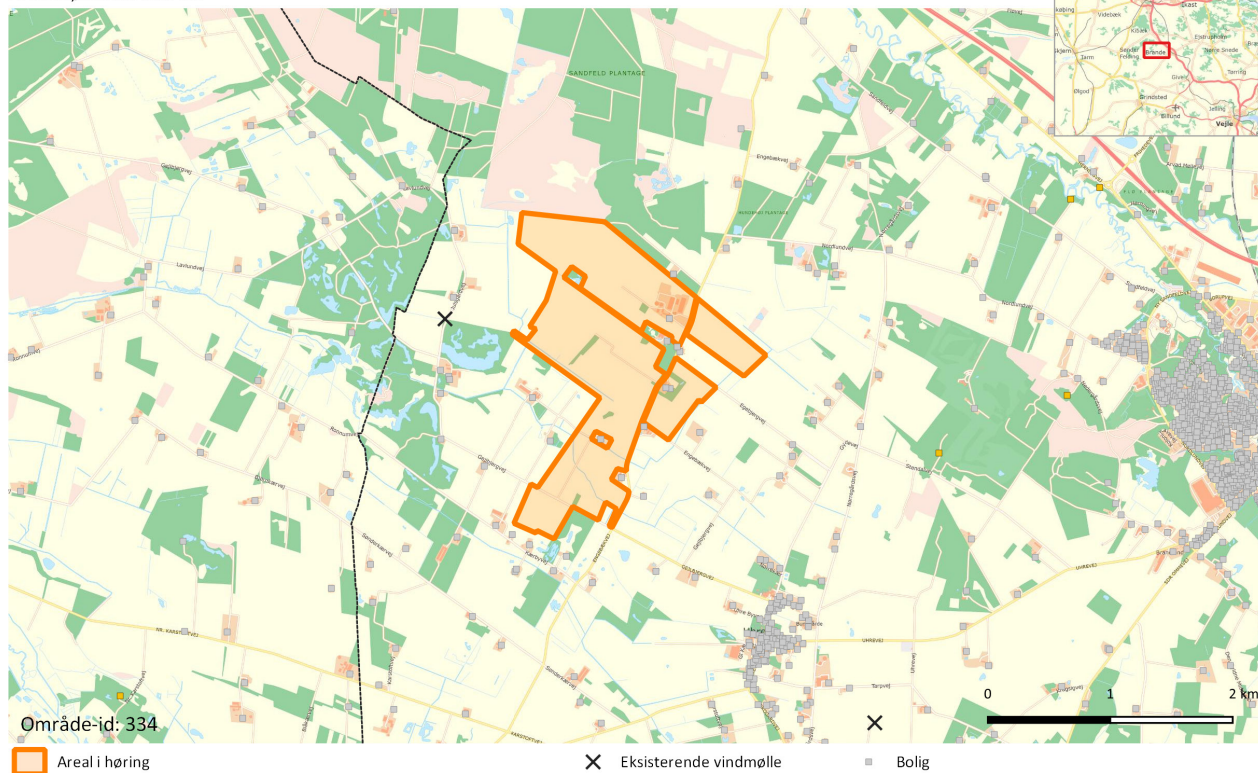



## Kolding (ID 312)

*Om arealet:* 'Farris' er et 263 ha stort areal indmeldt af en virksomhed. Arealet ligger i Kolding Kommune. Arealet udgøres af et større og et mindre område. Arealet ligger 1 km øst for Haderslev Kommune og 1 km øst for Vejen Kommune. Arealanvendelsen er overvejende landbrug. Der er ingen boliger eller sommerhuse inden for arealet. Arealet har et samlet indmeldt kapacitetspotentiale på 130 MW, hvoraf 18 MW er vind og 112 MW er sol.

*Lokalplaner, kommuneplanrammer og landsplandirektiv:* Der er en enkelt vindmølle inden for arealet samt to vindmøller i umiddelbar nærhed af arealet. En kommuneplanramme, der udlægger areal til vindmøller, overlapper arealet.

*Nationale interesser:* Hele området er omfattet af drikkevandsinteresser. I 64 pct. af arealet er der økologiske forbindelser (Grønt Danmarkskort), 8 pct. er naturbeskyttelsesområde (Grønt Danmarkskort), 7 pct. overlapper med fredskov og 1,1 pct. overlapper med beskyttede naturtyper.

*Natura 2000:* De nærmeste Natura 2000-områder er fuglebeskyttelsesområdet 'Svanemose' og habitatområdet 'Svanemose', begge ca. 6,3 km fra arealet.

*Lokale natur- og kulturinteresser:* Inden for arealet er der en række beskyttede naturtyper (§ 3), herunder mindre søer og moser. Derudover er der også tre fredede fortidsminder i form af diger. Arealet grænser op til et areal med beskyttede eng og sten- og jorddiger.

**Kolding Kommune**  
Arealstørrelse: 263 ha

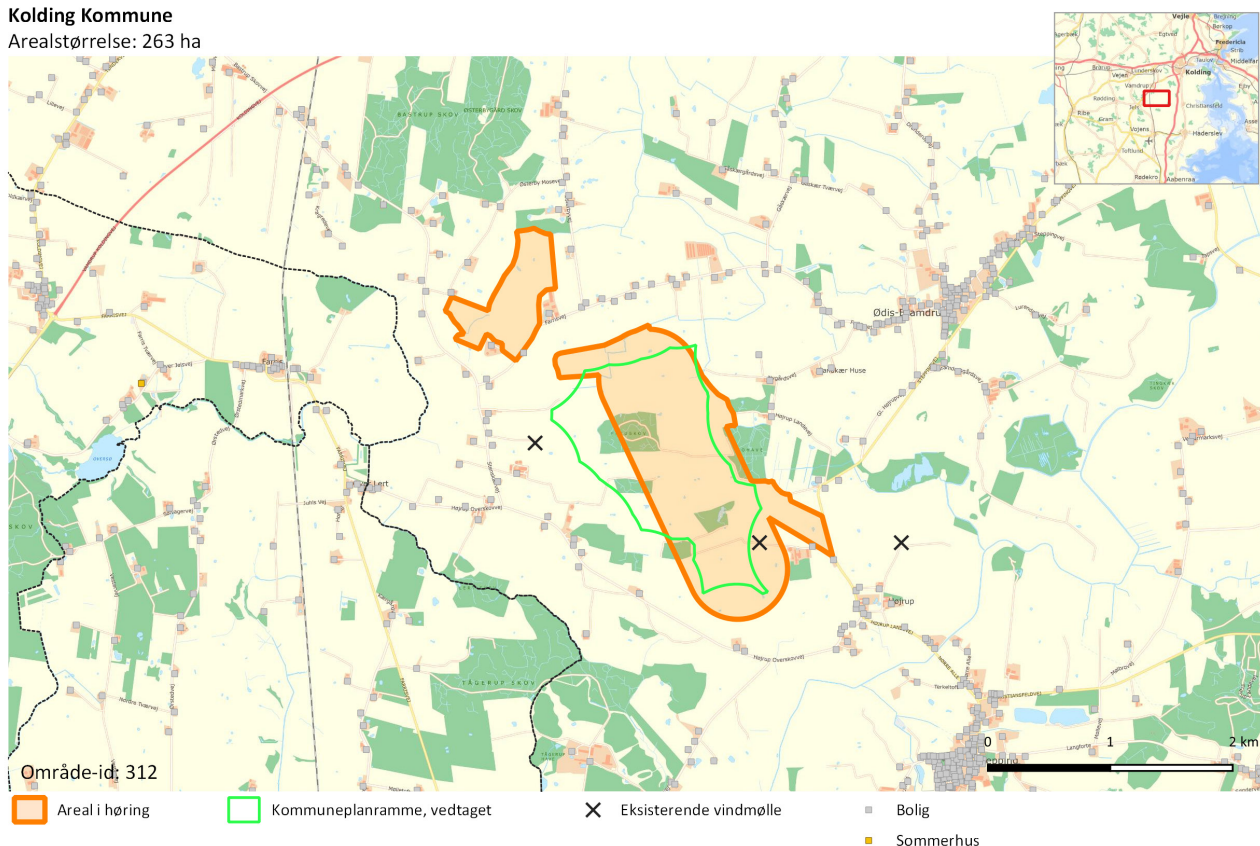

## København (ID 326)

*Om arealet:* 'Lynetteholmen' er et 357 ha stort areal indmeldt af en virksomhed. Arealet ligger i Københavns Kommune. Der er ingen boliger eller sommerhuse inden for arealet. Arealet har et indmeldt kapacitetspotentiale på 55 MW vind.

*Lokalplaner, kommuneplanrammer og landsplandirektiv:* Der er to vindmøller inden for arealet. Der er seks lokalplaner, som overlapper med arealet. Disse muliggør tekniske anlæg, erhverv, lystbådehavn, perspektivområde, kraftværk, Amagerværket mv.

*Nationale interesser:* Arealet befinder sig i respektafstand til Københavns lufthavn, og vurderes af Trafikstyrelsen til potentielt at kunne begrænse lufthavnens mulighed for at opretholde nuværende kapacitet. Der er overlap med flere produktionsvirksomheder af national interesse samt risikovirksomheder, herunder syv risikovirksomheder inden for arealet og to risikovirksomheder inden for 500 meters afstand.

*Natura 2000:* De nærmeste Natura 2000-områder er fuglebeskyttelsesområdet 'Saltholm og omliggende hav' og habitatområdet 'Saltholm og omliggende hav' begge 3,7 km fra arealet.

*Lokale natur- og kulturinteresser:* Arealet indeholder ikke beskyttede naturtyper. Indenfor området ligger det beskyttede søfort, Prøvestenen.

**København Kommune**  
Arealstørrelse: 357 ha

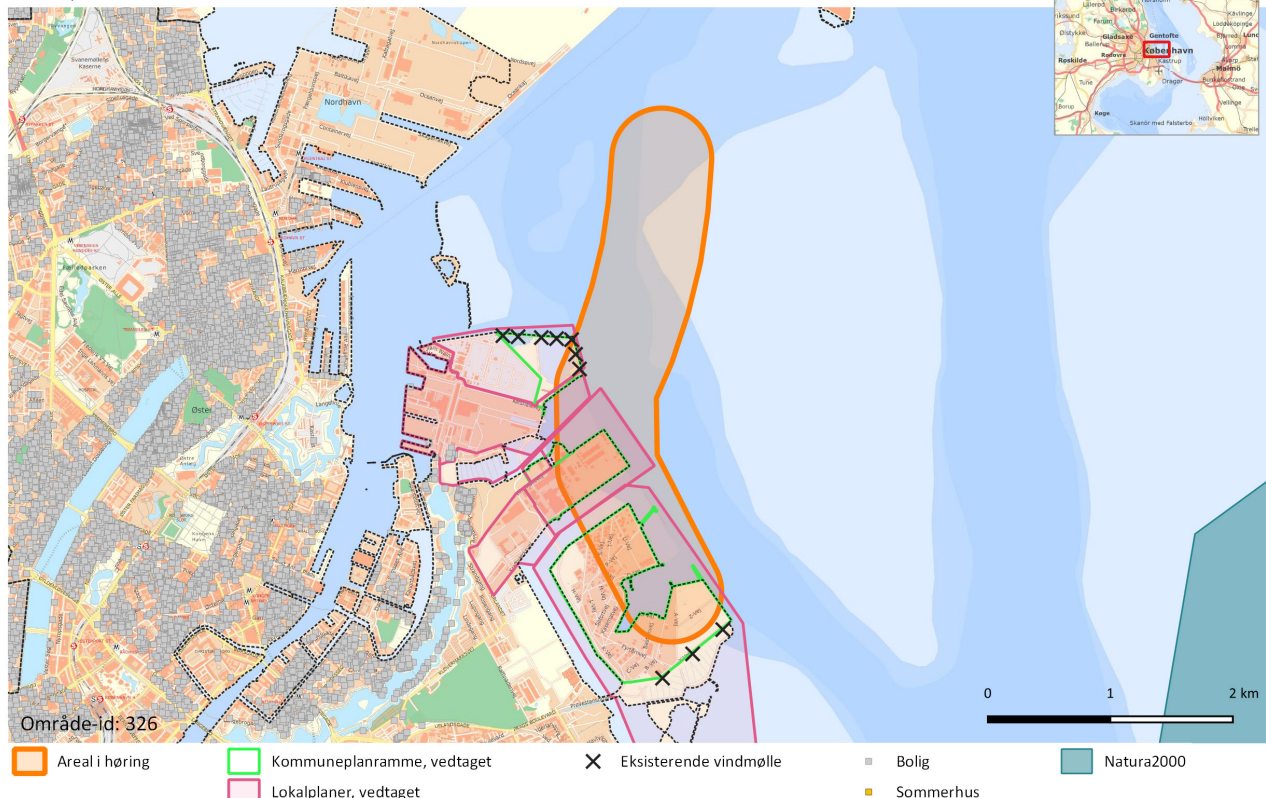

[Plandata.dk](http://Plandata.dk)

# Norddjurs (ID 335)

*Om arealet:* 'Hevringholm' er et 193 ha stort areal indmeldt af en virksomhed. Arealet ligger i Norddjurs Kommune. Ørsted ligger sydvest for arealet og Vivild sydøst for arealet. Arealanvendelsen er overvejende landbrug. Der er ingen boliger eller sommerhuse inden for arealet. Arealet har et samlet anslået kapacitetspotentiale på 147 MW, hvoraf 39 MW er vind og 108 MW er sol.

*Lokalplaner, kommuneplanrammer og landsplandirektiv:* Der ikke vedtagne planer inden for arealet.

*Nationale interesser:* Hele området er omfattet af drikkevandsinteresser. En stor del af arealet er bevaringsværdigt landskab pga. Ørsted Kær. 90 pct. af arealet er naturbeskyttelsesområde (Grønt Danmarkskort), 84 pct. er lavbundsareal, 10 pct. er økologiske forbindelser (Grønt Danmarkskort), og 0,05 pct. overlapper med beskyttede naturtyper (§ 3).

*Natura 2000:* De nærmeste Natura 2000-områder er fuglebeskyttelsesområdet 'Randers og Mariager Fjorde og Ålborg Bugt, sydlige del' og habitatområdet 'Ålborg Bugt, Randers Fjord og Mariager Fjord' begge, 1,5 km fra arealet.

*Lokale natur- og kulturinteresser:* Inden for arealet er der en mindre sø (§ 3) samt enkelte beskyttede sten- og jorddiger. Arealet grænser op til yderligere beskyttede sten- og jorddiger.

**Norddjurs Kommune**  
Arealstørrelse: 193 ha

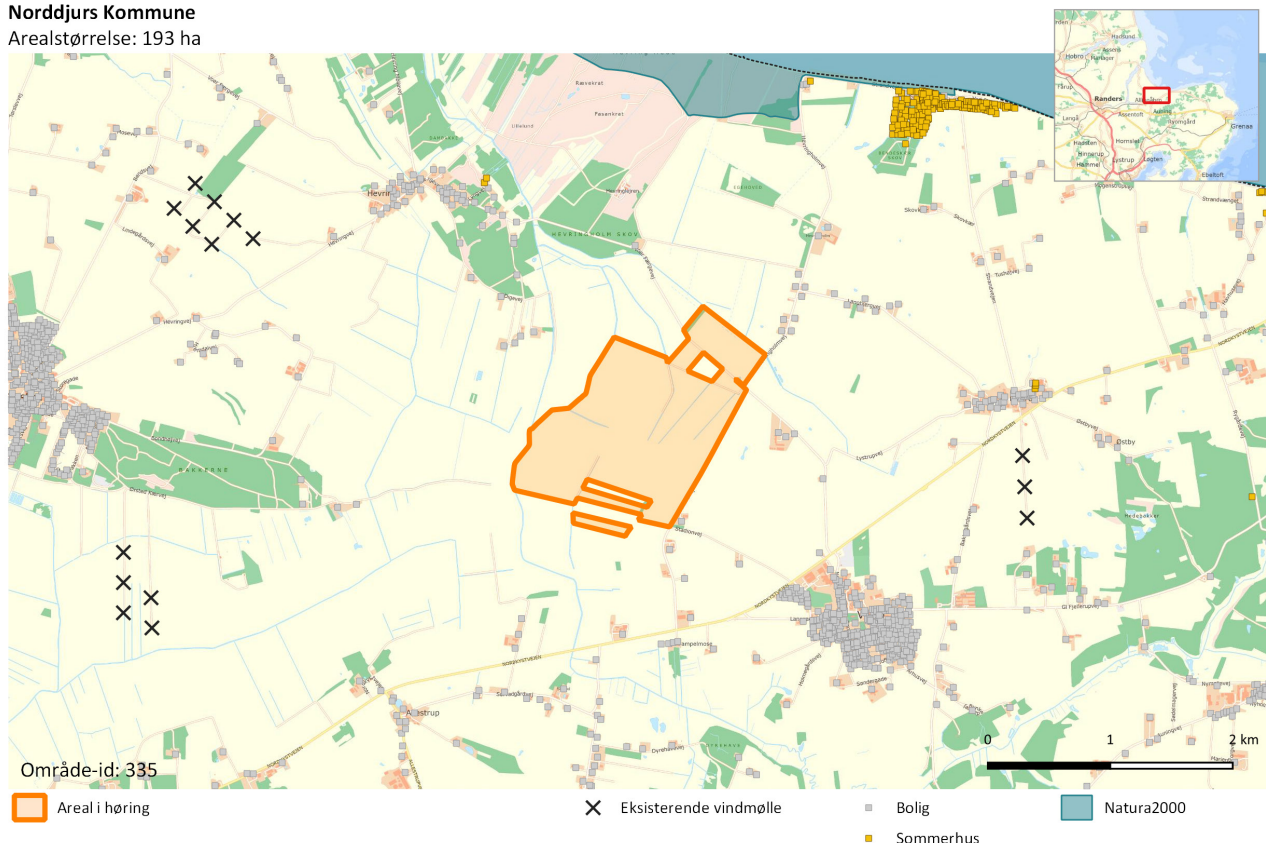



## Norddjurs (ID 336)

*Om arealet:* 'Fannerup' er et 325 ha stort areal indmeldt af en virksomhed. Arealet ligger i Norddjurs Kommune mellem Skærvad Skov, Ørbækgård Plantage og Ørum. Arealet udgøres af mindre og større områder, som sammen skaber et aflangt areal. Der er seks boliger inden for arealet og ingen sommerhuse. Arealanvendelsen er overvejende landbrug. Arealet gennemskæres af mindre lokale veje. Arealet har et samlet anslået kapacitetspotentiale på 248 MW, hvoraf 66 MW er vind og 182 MW er sol.

*Lokalplaner, kommuneplanrammer og landsplandirektiv:* Der er ingen gældende planer inden for arealet.

*Nationale interesser:* Hele området er omfattet af drikkevandsinteresser. 19 pct. af arealet er markeret som bevaringsværdigt landskab på grund af Kolind Sund Højderyg, 11 pct. overlapper med fredskov, og 11 pct. overlapper med Skærvad Skov, som er vurderet til at være et værdifuldt kulturmiljø. Den sydlige del af arealet er inden for respektafstanden til Aarhus lufthavn og vurderes af Trafikstyrelsen til potentielt at kunne begrænse lufthavnens mulighed for at opretholde nuværende kapacitet.

*Natura 2000:* Det nærmeste Natura 2000-område fuglebeskyttelsesområde er 'Nordvestlige Kattegat' 8,9 km fra arealet. Habitatområdet 'Eldrup Skov og søer og moser i Løvenholm Skov' ligger 11,5 km fra arealet.

*Lokale natur- og kulturinteresser:* Der er ikke registreret beskyttede naturtyper inden for arealet. Arealet grænser dog op til en række beskyttede naturtyper (§3) herunder mose og hede. Inden for arealet er der to fredede fortidsminder (gravhøje) samt beskyttede sten- og jorddiger.

**Norddjurs Kommune**  
Arealstørrelse: 325 ha

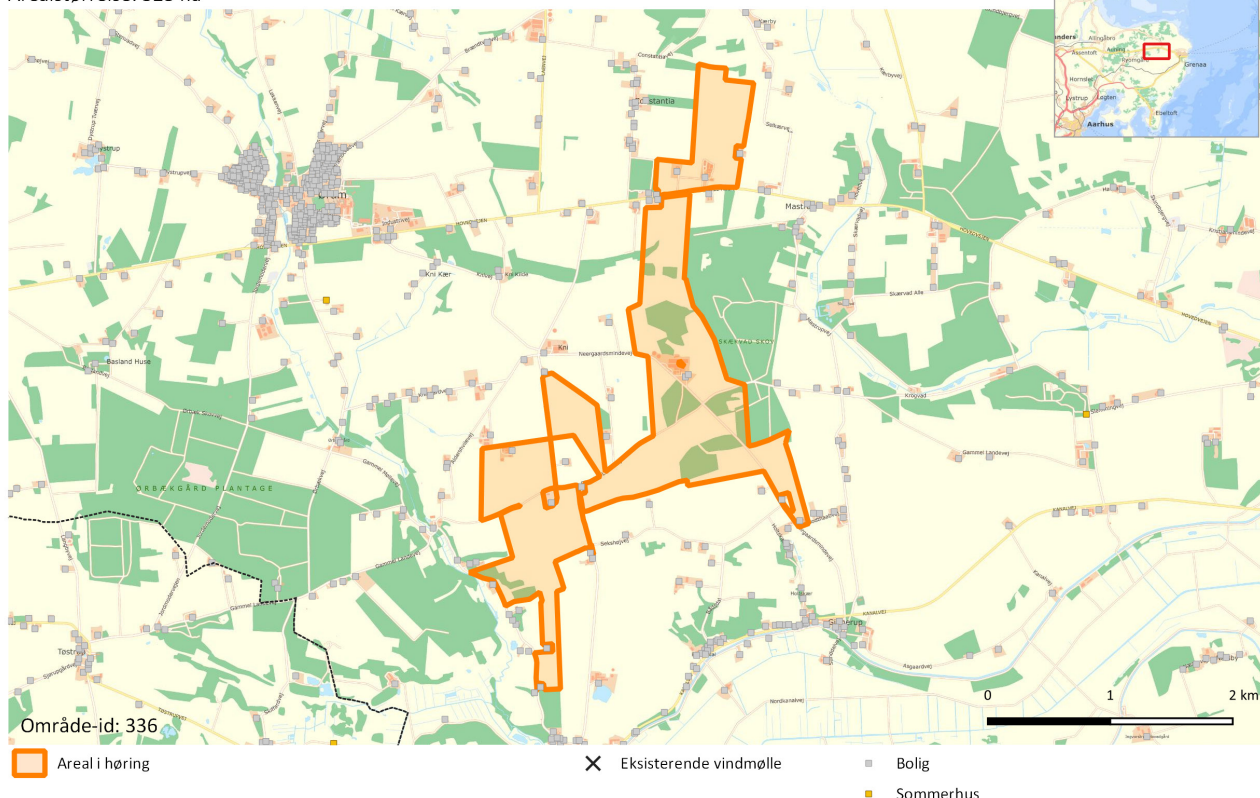

## Randers (ID 315)

*Om arealet:* 'Kondrup' er et 135 ha stort areal indmeldt af en virksomhed. Arealet ligger i Randers Kommune sydøst for Spentrup og sydvest for Asferg. Arealanvendelsen er overvejende landbrug. Der er ingen boliger eller sommerhuse inden for arealet. Arealet har et samlet indmeldt kapacitetspotentiale på 145 MW, hvoraf 18 MW er vind og 127 MW er sol.

*Lokalplaner, kommuneplanrammer og landsplandirektiv:* Der er en overlappende, realiseret lokalplan, som udlægger areal til vindmøller. Der er i alt fire vindmøller inden for lokalplanområdet, hvoraf en af vindmøllerne står på arealet.

*Nationale interesser:* Hele området er omfattet af drikkevandsinteresser. 12 pct. af arealet består af lavbundsareal, 12 pct. er naturbeskyttelsesområde (Grønt Danmarkskort), 12 pct. overlapper med økologiske forbindelser (Grønt Danmarkskort), 10 pct. er markeret som bevaringsværdige landskaber (Dandiget – jernaldervolden ved Asferg) og 1 pct. overlapper med beskyttede naturtyper (§ 3). Arealet ligger ca. 500 meter fra E45, Nordjyske Motorvej.

*Natura 2000:* Det nærmeste Natura-2000 område er habitatområdet 'Lovns Bredning, Hjarbæk Fjord og Skals, Simested og Nørre Ådal, Skravad Bæk' 3,6 km fra arealet. Fuglebeskyttelsesområdet 'Randers og Mariager Fjorde og Ålborg Bugt, sydlige del' ligger 14,1 km fra arealet.

*Lokale natur- og kulturinteresser:* Inden for arealet er der en række beskyttede naturtyper (§3) herunder en sø, mose og eng. Derudover er der beskyttede sten- og jorddiger.

### Randers Kommune

Arealstørrelse: 135 ha

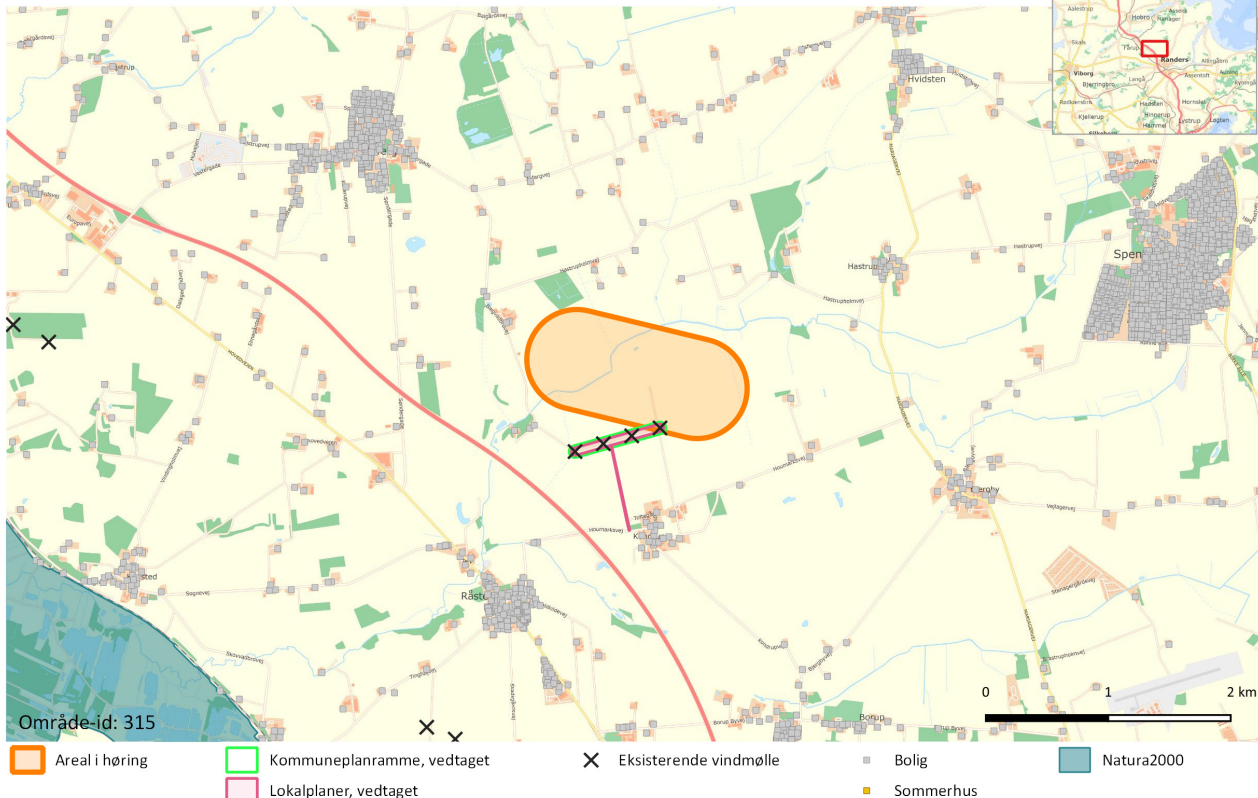

# Ringkøbing-Skjern (ID 324)

*Om arealet:* 'Tændpipe' er et 375 ha stort areal indmeldt af en virksomhed. Arealet ligger i Ringkøbing-Skjern Kommune vest for Lem og nord for sommerhusområdet Stauning Vesterstrand. Arealanvendelsen er overvejende landbrug. Der er en bolig inden for arealet og ingen sommerhuse. Arealet har et indmeldt kapacitetspotentiale på 214 MW sol.

*Lokalplaner, kommuneplanrammer og landsplandirektiver:* To lokalplaner og en kommuneplanramme overlapper med arealet. Den ene lokalplan og kommuneplanrammen omhandler opstilling af to forsøgsmøller ved Velling Mærsk, hvoraf den ene forsøgsmølle er inden for arealet, mens den anden forsøgsmølle er i nærheden af arealet. Den anden lokalplan omhandler etablering af vindmøllepark.

*Nationale interesser:* 96 pct. af arealet er lavbundsareal, 87 pct. er markeret som bevaringsværdigt landskab, 65 pct. ligger i kystnærhedszone, 57 pct. er udpeget til at have specifik geologisk værdi og 0,5 pct. overlapper med beskyttede naturtyper (§ 3).

*Natura 2000:* De nærmeste Natura 2000-områder er fuglebeskyttelsesområdet 'Ringkøbing Fjord' og habitatområdet 'Ringkøbing Fjord og Nymindestrømmen', der begge grænser op til arealet.

*Lokale natur- og kulturinteresser:* Inden for arealet er der en række beskyttede naturtyper (§ 3) herunder en sø, hede, overdrev og mose samt et mindre beskyttet sten- og jorddige. Arealet grænser op til yderligere beskyttede naturtyper i form af mose og søer samt beskyttede sten- og jorddiger.

## Ringkøbing-Skjern Kommune

Arealstørrelse: 375 ha

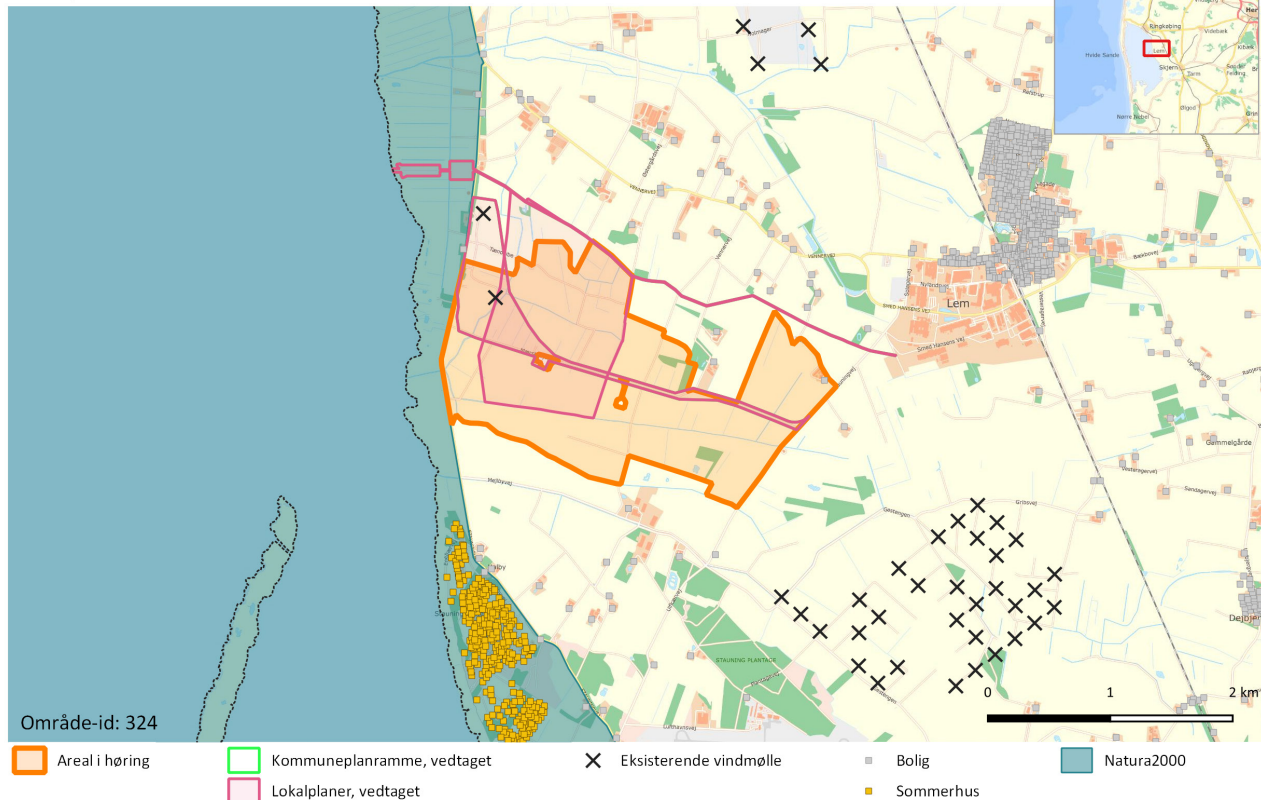



## Ringsted (ID 234)

*Om arealet:* 'Ringsted Vest' er et 1.011 ha stort areal indmeldt af Ringsted Kommune. Arealet ligger 2,5 km vest fra Ringsted centrum. Arealanvendelsen er overvejende landbrug. Der er 112 boliger inden for arealet og ingen sommerhuse. Arealet gennemskæres af Vestmotorvejen E20 og en række mindre lokale veje. Arealet har et samlet anslået kapacitetspotentiale på 769 MW, hvoraf 203 MW er vind og 566 MW er sol.

*Lokalplaner, kommuneplanrammer og landsplandirektiv:* Der er to lokalplaner, som overlapper med arealet, hvor den ene udlægger areal til boliger og den anden for boliger og erhverv. Der er herudover en lokalplan som grænser op til arealet, som udlægger areal til grønne områder, boliger og institution. Der er tre vindmøller inden for arealet.

*Nationale interesser:* Hele området er omfattet af drikkevandsinteresser. 9 pct. af arealet består af økologiske forbindelser, 6 pct. er lavbundsareal og 2,9 pct. overlapper med beskyttede naturtyper (§ 3). Arealets østlige del overlapper med et større sammenhængende landskab. Herudover er der vurderet et overlap med bevaringsværdigt landskab og værdifuldt geologisk område. Der er også et mindre overlap med udpegning af kulturhistoriske bevaringsværdige værdier. Arealet ligger inden for kirkebyggelinjen for Bringstrup Kirke. Der er hertil markeret en række af fortidsminder og flere diger i det sydvestlige hjørne af arealet.

*Natura 2000:* Det nærmeste Natura 2000-område er habitatområdet 'Allindelille Fredskov' 4 km fra arealet. Fuglebeskyttelsesområdet 'Tystrup-Bavelse Sø' ligger 10,9 km fra arealet.

*Lokale natur- og kulturinteresser:* Inden for arealet er en række småsøer samt engområder og mindre mose og overdrevsområder (§ 3), beliggende primært i periferien af arealet. Der er et fredet kulturminde og en række beskyttede jord- og stendiger.

**Ringsted Kommune**  
Arealstørrelse: 1.011 ha

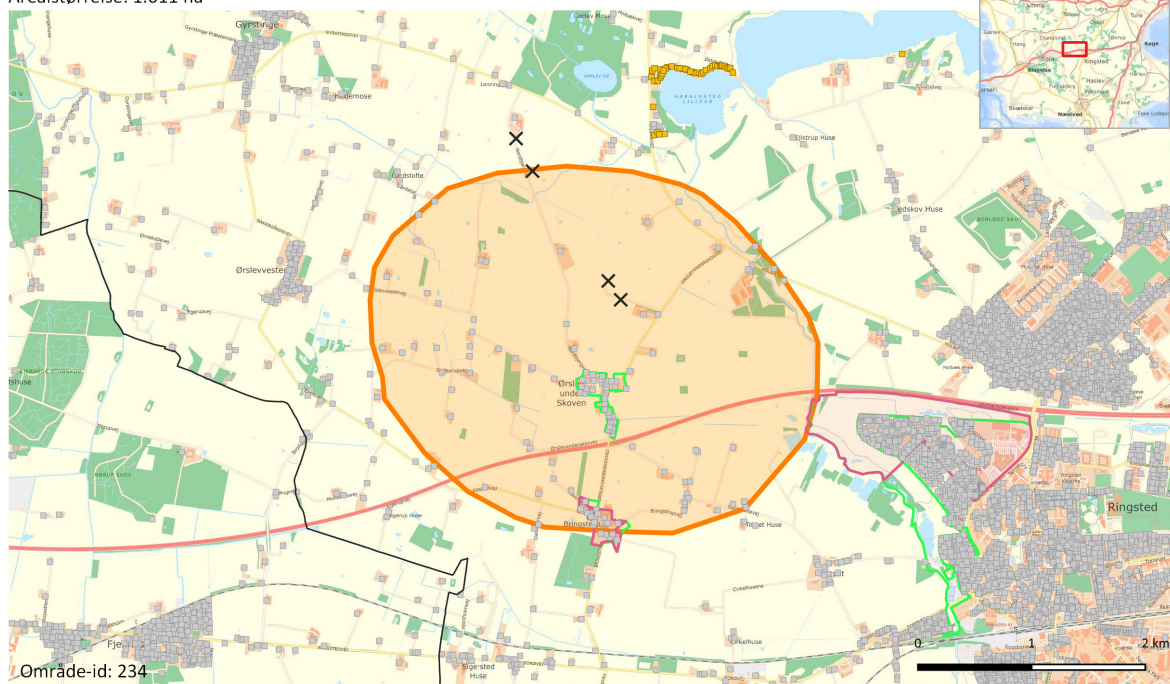

## Silkeborg (ID 236)

*Om arealet:* 'Et område øst for Lille Hjælland ved Bredlund Plantage' er et 607 ha stort areal indmeldt af Silkeborg Kommune. Arealet er beliggende øst for Lille Hjælland og ved Bredlund Plantage. Hele arealet består af fredskov. Der er ingen boliger eller sommerhuse inden for arealet. Arealet har et anslået kapacitetspotentiale på 124 MW vind.

*Lokalplaner, kommuneplanrammer og landsplandirektiv:* Der ikke vedtagne planer inden for arealet.

*Nationale interesser:* Hele arealet er omfattet af drikkevandsinteresser og nationalt geologisk område. 98 pct. af arealet er udpeget som naturbeskyttelsesområde (Grønt Danmarkskort), 7 pct. overlapper med beskyttede naturtyper (§ 3) og 5 pct. er lavbundsareal. Der er et mindre overlap med udpegning af værdifuldt kulturmiljø.

*Natura 2000:* De nærmeste Natura-2000 områder er fuglebeskyttelsesområdet 'Skovområde syd for Silkeborg' og habitatområdet 'Sepstrup Sande, Vrads Sande, Velling Skov og Palsgård Skov' begge 0,2 km fra arealet.

*Lokale natur- og kulturinteresser:* Inden for arealet er et større engområde og en række mindre hede- og mo-seområder samt enkelte mindre søer (§ 3). Dertil kommer tre fredede gravhøje. Både inden for og på grænsen til arealet er der 4,5 km jord- og stendiger.

Silkeborg Kommune  
Arealstørrelse: 607 ha

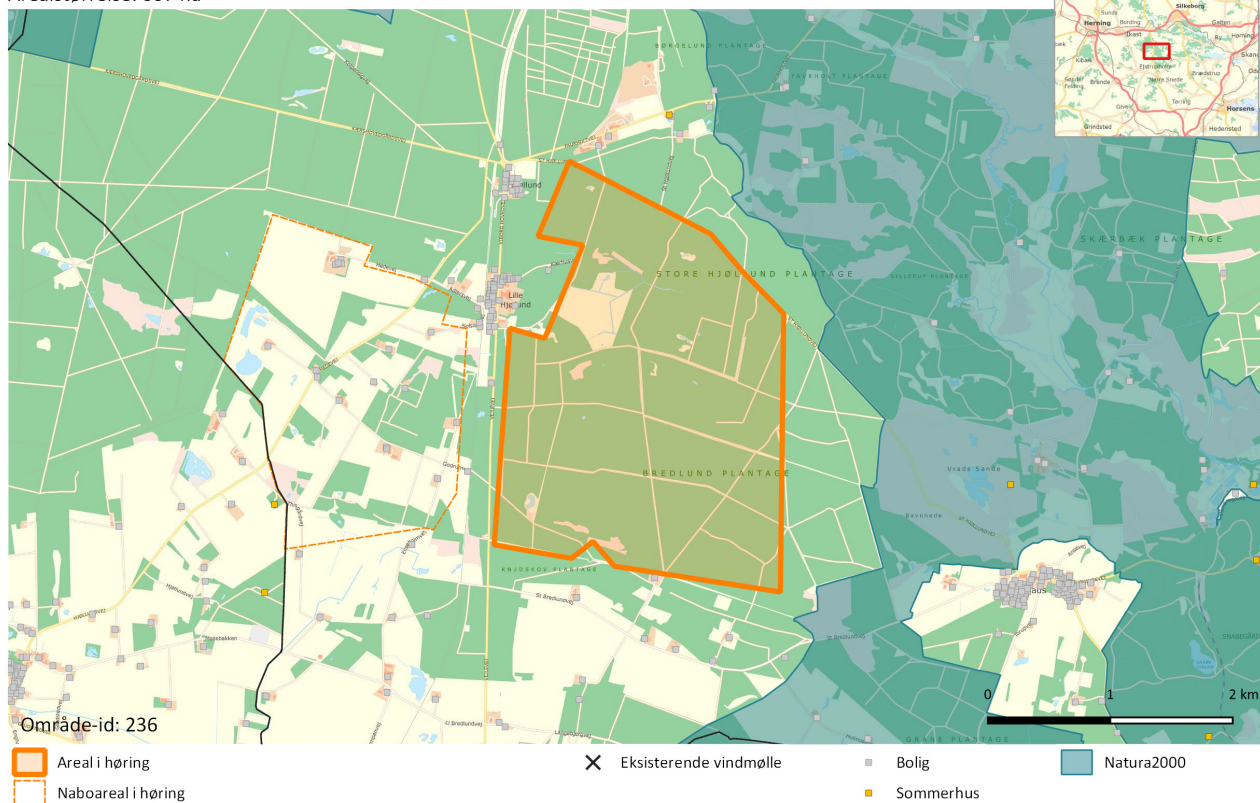



## Silkeborg (ID 237)

*Om arealet:* Arealet er 380 ha stort, og er indmeldt af Silkeborg Kommune. Arealet er beliggende vest for Lille Hjøllund samt Bredlund, og ligger tæt på et andet areal indmeldt af Silkeborg Kommune (ID 236). Der er 17 boliger inden for området, og der er ingen sommerhuse inden for arealet. Lidt over halvdelen af arealanvendelsen er landbrug. Arealet har et samlet anslået kapacitetspotentiale på 291 MW, hvoraf 78 MW er vind og 213 MW er sol.

*Lokalplaner, kommuneplanrammer og landsplandirektiver:* Der er en kommuneplanramme som overlapper med arealet, der planlægger for et realiseret botilbud Forsorgshjemmet Godrum.

*Nationale interesser:* Hele området er omfattet af drikkevandsinteresser, ligesom hele arealet er naturbeskyttelsesområde (Grønt Danmarkskort), og udpeget som national geologisk område. Arealet har ca. 16 pct. overlap med fredskov, 8 pct. består af beskyttede naturtyper (§ 3) og 8 pct. er lavbundsareal. Arealet er herudover udlagt som råstofgraveområde L1. Hjøllund.

*Natura 2000:* De nærmeste Natura 2000-områder er fuglebeskyttelsesområdet 'Skovområde syd for Silkeborg' og habitatområdet 'Sepstrup Sande, Vrads Sande, Velling Skov og Palsgård Skov', begge 1,8 km fra arealet.

*Lokale natur- og kulturinteresser:* De beskyttede naturtyper drejer sig primært om hede med mindre områder med overdrev, eng, mose og enkelte søer (§ 3). Der er et enkelt fredet fortidsminde inden for arealet, der mod vest og nord afgrænses af et beskyttet sten- og jorddige.

### Silkeborg Kommune

Arealstørrelse: 380 ha

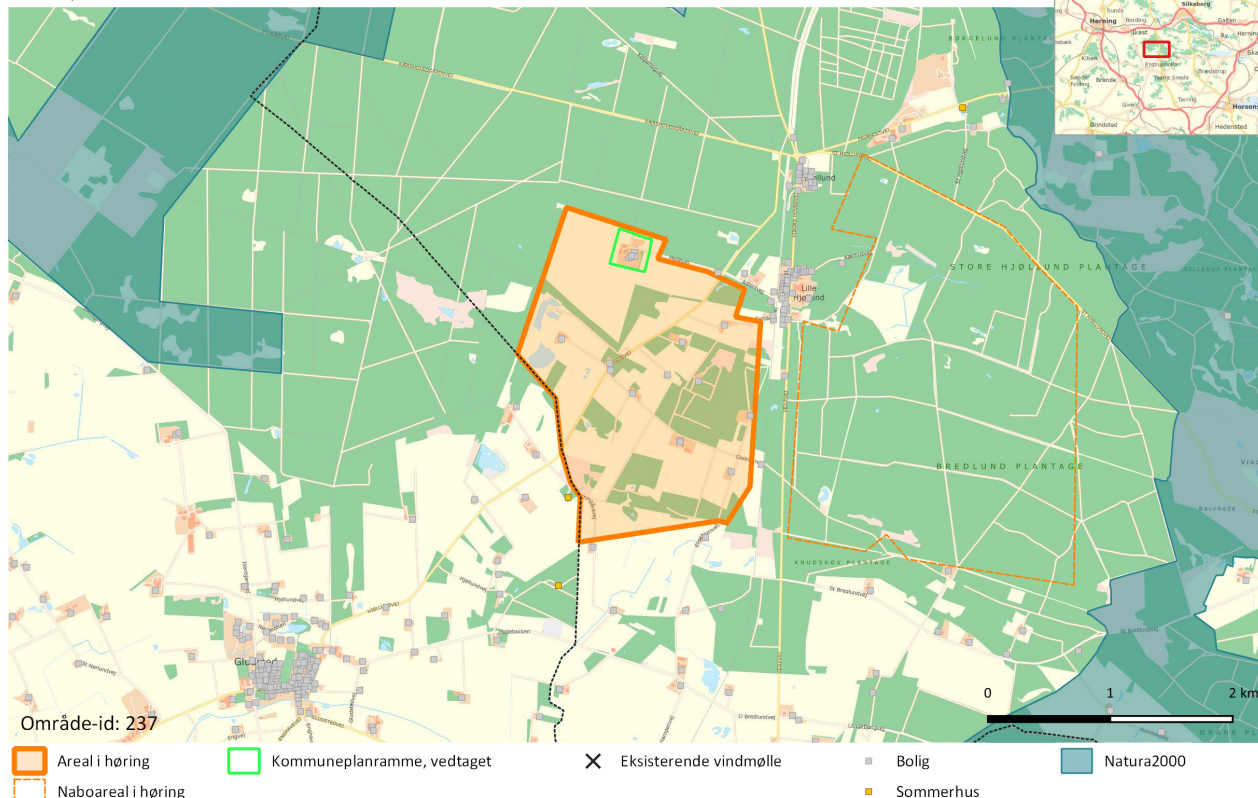

## Skive (ID 308)

*Om arealet:* 'Sejstrupvej' er et 308 ha stort areal indmeldt af en virksomhed. Arealet ligger i Skive Kommune. Sønder Ørum ligger i umiddelbar nærhed sydøst for arealet, og ca. 1 km øst for arealet ligger et sommerhusområde. Arealanvendelsen er overvejende landbrug. Der er fire boliger inden for arealet og ingen sommerhuse. Arealet har et indmeldt kapacitetspotentiale på 420 MW sol.

*Lokalplaner, kommuneplanrammer og landsplandirektiv:* Der er ingen gældende planer inden for arealet.

*Nationale interesser:* Hele arealet er omfattet af drikkevandsinteresser. 9 pct. af arealet er økologisk korridor og 0,1 pct. overlapper med beskyttede naturtyper (§ 3). En mindre del af arealet grænser op til fredskov mod vest. Arealet overlapper delvist med råstofgraveområde.

*Natura 2000:* De nærmeste Natura-2000 områder er fuglebeskyttelsesområdet 'Hjarbæk Fjord, Simested Fjord' og habitatområdet 'Lovns Bredning, Nørre Ådal og Skravad Bæk' der begge er 1,2 km fra arealet.

*Lokale natur- og kulturinteresser:* Der er registeret en mindre sø og moseområde inden for arealet (§ 3) og 12 beskyttede gravhøje i en landskabeligt sammenhængende rækkestruktur samt et beskyttet sten- og jorddige.

### Skive Kommune

Arealstørrelse: 504 ha

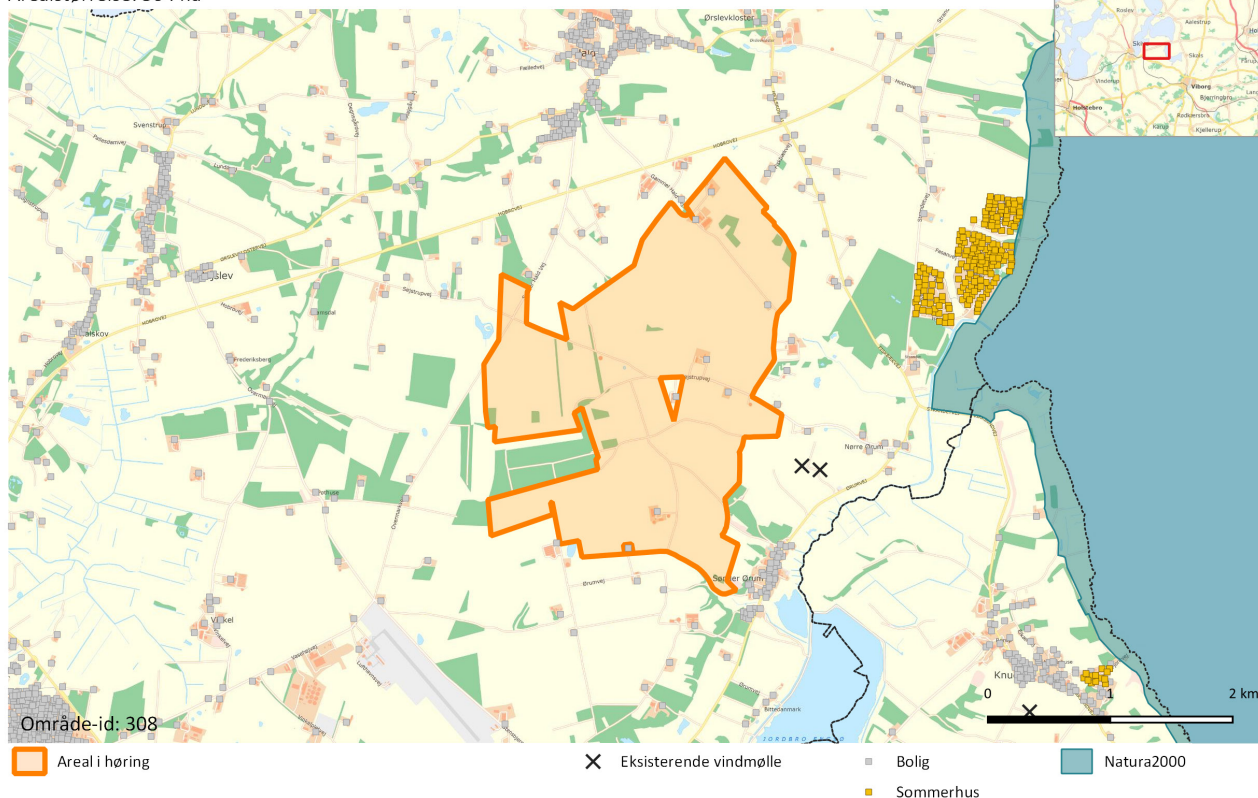

## Skive (ID 316)

*Om arealet:* 'Greenlab' er et 171 ha stort areal indmeldt af en virksomhed. Arealet ligger i Skive Kommune syd for den allerede energiproducerende park, Greenlab, og er delvist overlappende med et areal indmeldt af Skive Kommune (ID 440). Arealanvendelsen er overvejende landbrug og udgøres af flere mindre områder. Der er seks boliger inden for arealet og ingen sommerhuse. Arealet har et indmeldt kapacitetspotentiale på 100 MW sol.

*Lokalplaner, kommuneplanrammer og landsplandirektiv:* Der er en vindmølle inden for arealet. Der er en lokalplan, som overlapper med arealet, og 11 andre lokalplaner i umiddelbar nærhed, størstedelen mhp. på vindmøller og solceller ved Greenlab Skive eller andet erhverv og industri.

*Nationale interesser:* Hele området er omfattet af drikkevandsinteresser, 6 pct. af arealet er omfattet af økologiske forbindelser (Grønt Danmarkskort), 5 pct. er lavbundsareal og 0,1 pct. overlapper med beskyttede naturtyper (§ 3).

*Natura 2000:* Det nærmeste Natura 2000 område er habitatområdet 'Karup Å' 5,7 km fra arealet. Fuglebeskyttelsesområdet 'Lovns Bredning' ligger 9,5 km fra arealet.

*Lokale natur- og kulturinteresser:* De beskyttede naturtyper (§ 3) udgøres af enkelte mindre søer. Inden for arealet er der beskyttede sten- og jorddiger.

### Skive Kommune

Arealstørrelse: 171 ha

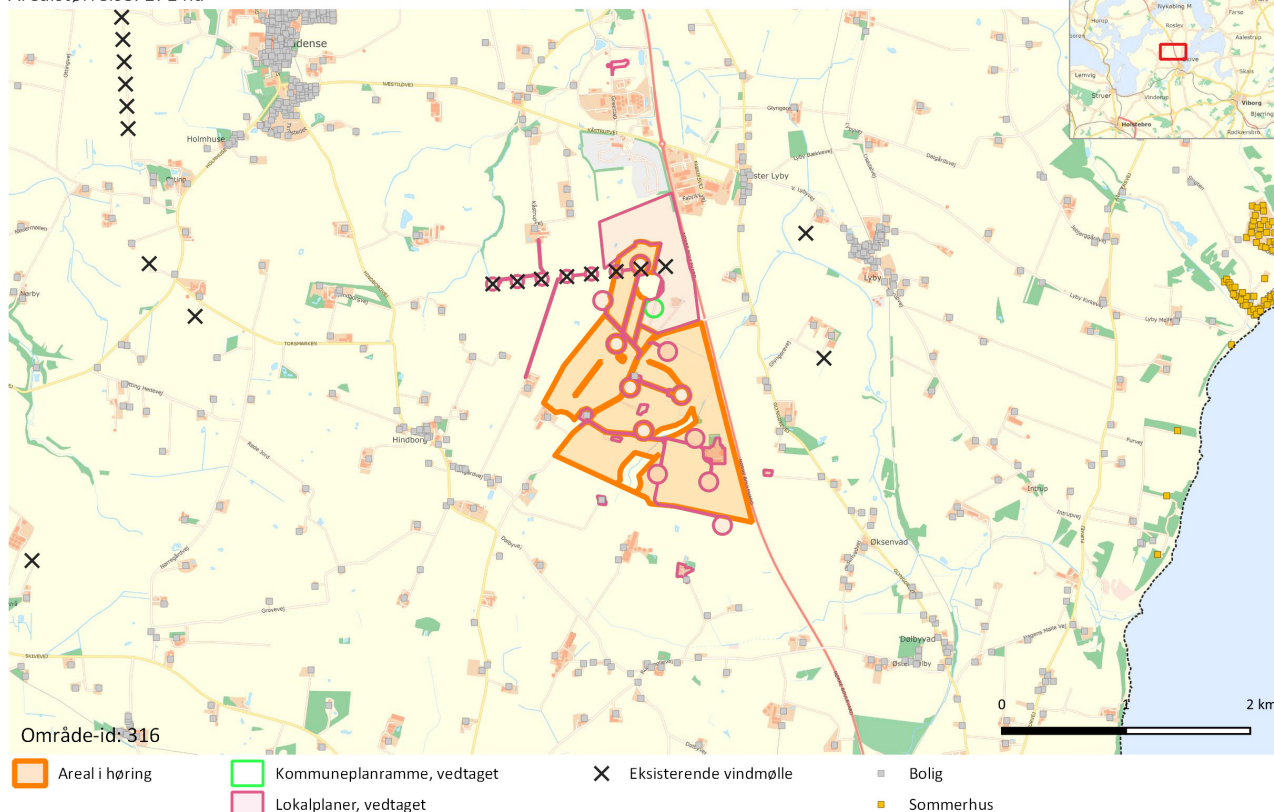



## Skive (ID 440)

*Om arealet:* 'Solcellepark syd og øst for Greenlab' er et 201 ha stort areal indmeldt af Skive Kommune. Arealet er beliggende ved den allerede energiproducerende park, Greenlab, og er delvist overlappende med et andet areal indmeldt af en virksomhed (ID 316). Arealanvendelsen er overvejende landbrug, og udgøres af flere mindre områder, hvor alle undtagen et ligger i forlængelse af hinanden. Der er seks boliger inden for arealet og ingen sommerhuse. Arealet har et anslået kapacitetspotentiale på 127 MW sol.

*Lokalplaner, kommuneplanrammer og landsplandirektiv:* Der er fem vindmøller inden for arealet etableret på baggrund af en realiseret lokalplan. Der er en lokalplan, som overlapper med arealet, og 11 andre lokalplaner i umiddelbar nærhed, størstedelen mhp. på vindmøller og solceller ved Greenlab Skive eller andet erhverv og industri.

*Nationale interesser:* Hele området er omfattet af drikkevandsinteresser. 0,12 pct. af arealet overlapper med beskyttede naturtyper (§ 3).

*Natura 2000:* Det nærmeste Natura 2000 område er Karup Å 6,2 km fra arealet.

*Lokale natur- og kulturinteresser:* De beskyttede naturtyper udgøres af enkelte mindre søer (§ 3). Inden for arealet og grænsende op til arealet er der beskyttede sten- og jorddiger.

### Skive Kommune

Arealstørrelse: 201 ha

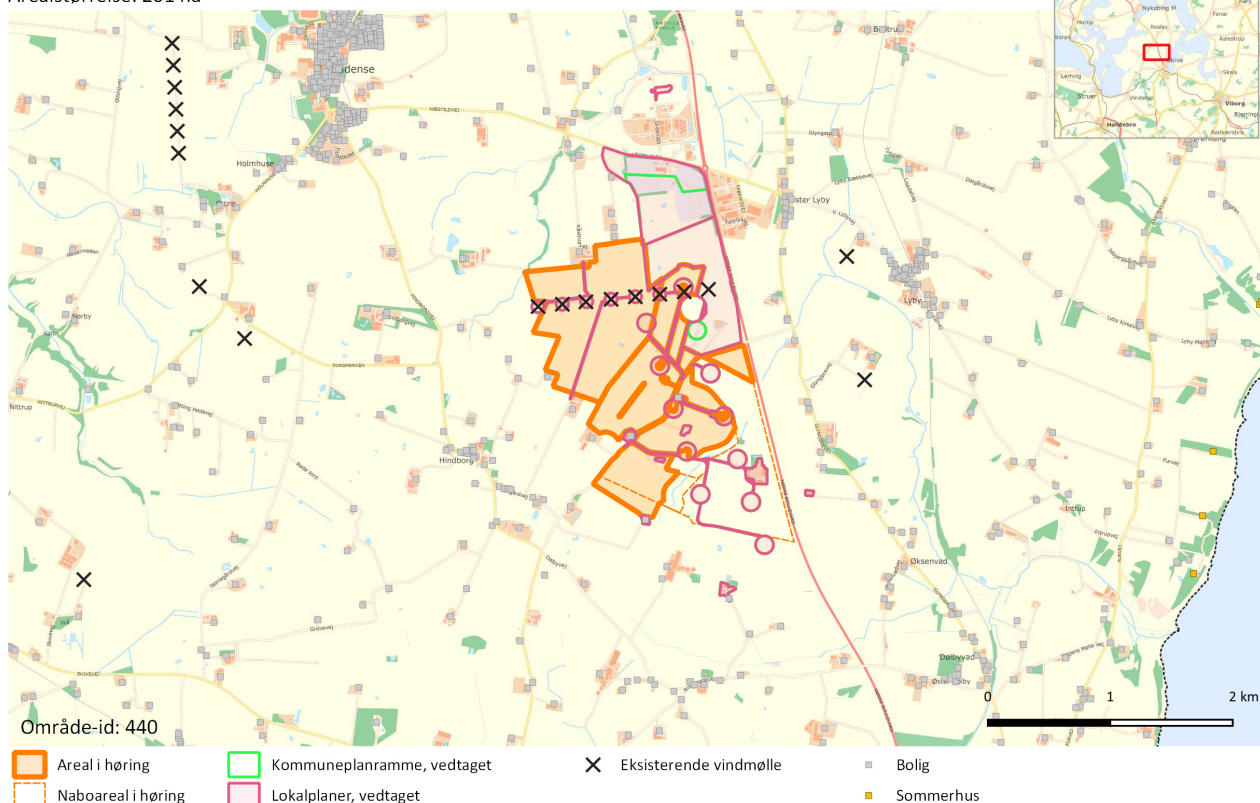

# Tønder (ID 317)

*Om arealet:* 'Rejsby Hede' er et 511 ha stort areal indmeldt af en virksomhed. Arealet ligger i Tønder Kommune øst for Rejsby Ballum og Hjerpsted. Arealanvendelsen er overvejende landbrug. Der er to boliger inden for arealet og ingen sommerhuse. Arealet har et samlet indmeldt kapacitetspotentiale på 126 MW, hvoraf 108 MW er vind og 18 MW er sol.

*Lokalplaner, kommuneplanrammer og landsplandirektiv:* Inden for arealet er der 19 vindmøller, som er etableret på baggrund af en gældende lokalplan. Uden for arealet er der yderligere 21 vindmøller, som er etableret efter samme lokalplan. Den inderste del af arealet er reserveret gennem landsplandirektiv C1R1H nr 145 af 10/11/1988 til vindmøller.

*Nationale interesser:* Hele arealet er omfattet af drikkevandsinteresser. 79 pct. af arealet ligger i kystnærhedszonen, 50 pct. er udpeget som naturbeskyttelsesområde, 17 pct. er omfattet af økologiske forbindelser (Grønt Danmarkskort), 14 pct. overlapper med værdifuldt kulturmiljø og 3,3 pct. overlapper med beskyttede naturtyper (§ 3).

*Natura 2000:* De nærmeste Natura 2000-områder er habitatområdet 'Vadehavet med Ribe Å, Tved Å og Varde Å vest for Varde' og fuglebeskyttelsesområdet 'Vadehavet' begge 1,1 km fra arealet.

*Lokale natur- og kulturinteresser:* Der er relativt mange beskyttede naturtyper (§ 3) inden for arealet herunder mange småsøer og vandløb/grøfter. Fem moseområder ligger helt eller delvist inden for arealet, og et overdrevs- samt et hedeområde overlapper i den ydre del af arealet. Inden for arealet er et enkel fredet fortidsminde samt et mindre sten- og jorddiqe.

**Tønder Kommune**  
Arealstørrelse: 511 ha

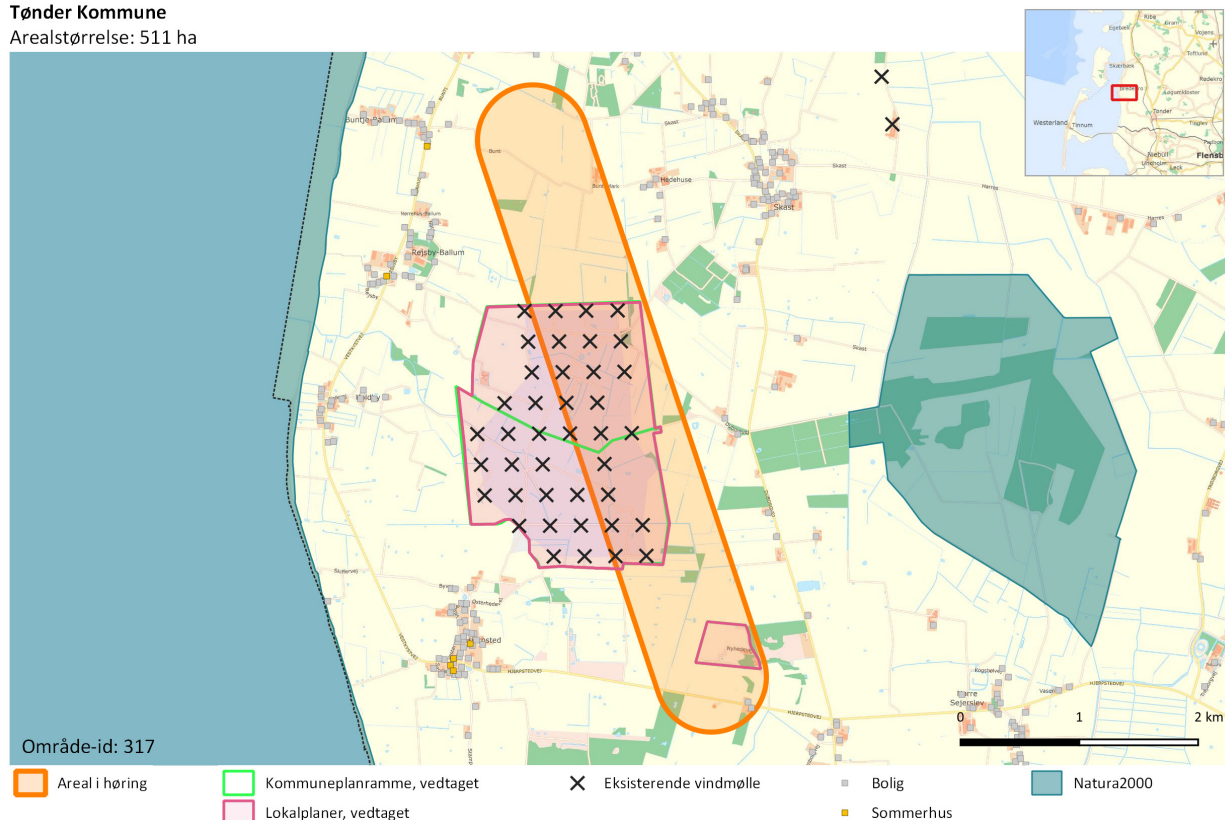

# Tønder (ID 318)

*Om arealet:* 'Vollum Enge' er et 438 ha stort areal indmeldt af en virksomhed. Arealet ligger i Tønder Kommune, og er placeret syd for Døstrup og sydøst for Mjolden. Arealanvendelsen er overvejende landbrug. Der er ingen boliger eller sommerhuse indefor arealet. Arealet har et samlet indmeldt kapacitetspotentiale på 218 MW, hvoraf 66 MW er vind og 152 MW er sol.

*Lokalplaner, kommuneplanrammer og landsplandirektiv:* Inden for arealet er der to vindmøller, som er etableret på baggrund af en gældende lokalplan. Tæt ved arealet er der yderligere en vindmølle, som er etableret på baggrund af samme lokalplan.

*Nationale interesser:* Hele arealet er omfattet af drikkevandsinteresser. 36 pct. af arealet udgør økologiske forbindelser (Grønt Danmarkskort) og 6 pct. overlapper med beskyttede naturtyper (§ 3).

*Natura 2000:* Det nærmeste Natura 2000-område er habitatområdet 'Brede Å', der ligger delvist inden for arealet. Fuglebeskyttelsesområdet 'Ballum, Husum Enge og Kamper Strandenge' ligger 1,9 km fra arealet.

*Lokale natur- og kulturinteresser:* I en mindre del af arealet er der beskyttede naturtyper (§ 3), eng, søer og kanaler. Der er ikke registreret kulturminder inden for arealet.

**Tønder Kommune**  
Arealstørrelse: 438 ha

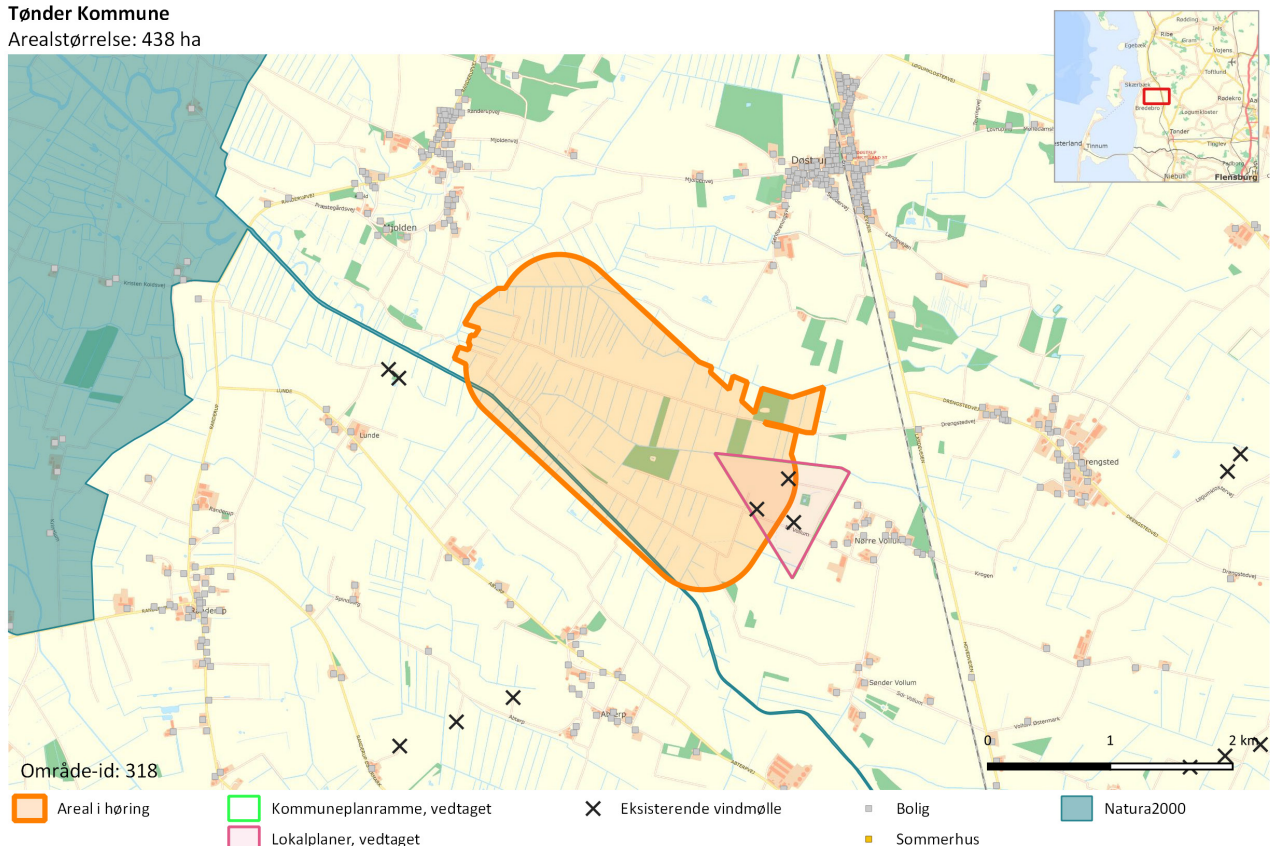



## Varde (ID 337)

*Om arealet:* 'Mejls' er et 294 ha stort areal indmeldt af en virksomhed. Arealet ligger i Varde Kommune, og er delvist overlappende med Mejls Plantage og Lundby Mejlskov Plantage og ligger øst for Orten Plantage. Arealanvendelsen er overvejende landbrug. Inden for arealet er der to boliger og ingen sommerhuse. Arealet har et samlet anslået kapacitetspotentiale på 225 MW, hvoraf 60 MW er vind og 165 MW er sol.

*Lokalplaner, kommuneplanrammer og landsplandirektiv:* Der er lokalplanlagt for solceller øst for området.

*Nationale interesser:* Hele arealet er omfattet af drikkevandsinteresser. 45 pct. af arealet er omfattet af bevaringsværdige landskaber, 25 pct. er naturbeskyttelsesområde (Grønt Danmarkskort), 25 pct. er omfattet af økologiske forbindelser (Grønt Danmarkskort), 7pct. er udgjort af lavbundsareal og 7 pct. overlapper med beskyttede naturtyper (§ 3).

*Natura 2000:* Det nærmeste Natura 2000-område er habitatområdet 'Nørholm Hede, Nørholm Skov og Varde Å øst for Varde' 5,1 km fra arealet. Fuglebeskyttelsesområdet 'Engarealer ved Ho Bugt er 7,1 km fra arealet.

*Lokale natur- og kulturinteresser:* Arealet overlapper med en række beskyttede naturtyper (§ 3), såsom eng, mose og tre mindre søer i den sydelige del af arealet. Derudover grænser arealet op mod en række mose og engområder (§ 3). Der er en fredet gravhøj og et mindre beskyttet sten- og jorddige.

**Varde Kommune**  
Arealstørrelse: 294 ha

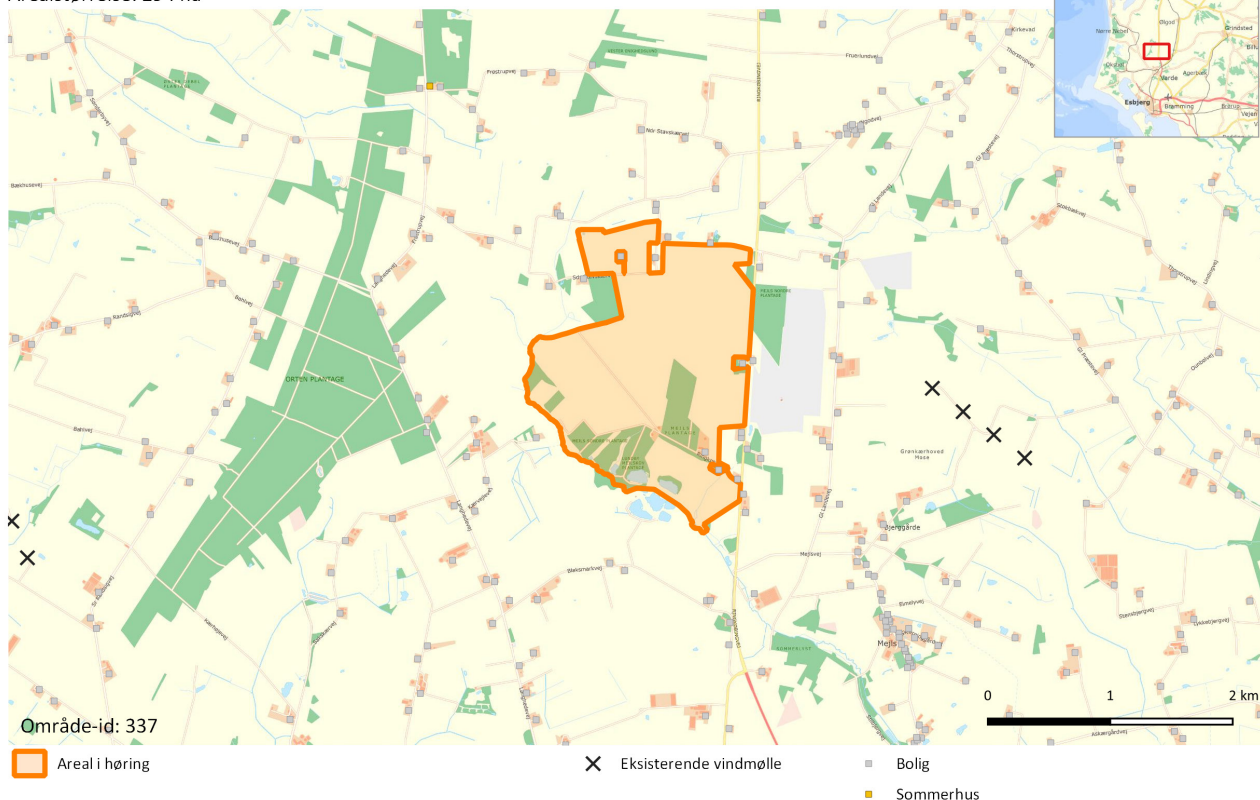

## Varde og Billund (ID 338)

*Om arealet:* 'Ålling' er et 201 ha stort areal indmeldt af en virksomhed. Arealet ligger delvist i Varde og Billund Kommune i nærheden af byen Krusbjerg (ca. 2,5 km mod nordøst), Skovlund (ca. 2.5 km mod sydøst) og Eg (ca. 2 km mod øst). Arealet har et væsentligt overlap med et andet indmeldt areal (ID 309), som også ligger både i Varde og Billund Kommune. Arealanvendelsen er overvejende landbrug. Der er to boliger inden for arealet og sommerhuse. Arealet har et samlet anslået kapacitetspotentiale på 154 MW, hvoraf 41 MW er vind og 113 MW er sol.

*Lokalplaner, kommuneplanrammer og landsplandirektiv:* Der ingen gældende planer inden for arealet.

*Nationale interesser:* Hele arealet er omfattet af drikkevandsinteresser. 45 pct. af arealet er omfattet af bevaringsværdige landskaber, 45 pct. er lavbundsareal, 18 pct. er naturbeskyttelsesområde (Grønt Danmarkskort), 16 pct. udgør økologiske forbindelser (Grønt Danmarkskort) og 3,2 pct. overlapper med beskyttede naturtyper (§ 3). Dele af arealet grænser op til fredskov i Varde kommune.

*Natura 2000:* Det nærmeste Natura 2000-område er habitatområdet 'Nørholm Hede, Nørholm Skov og Varde Å øst for Varde' 3,4 km fra arealet. Fuglebeskyttelsesområdet 'Borris Hede' ligger 12,1 km fra arealet.

*Lokale natur- og kulturinteresser:* Arealet grænser i syd op til et beskyttet vandløb. Der er to mindre moseområder og to mindre engområder inden for arealet (§ 3). En mindre del af arealet grænser op til et beskyttet dige. Der er ikke registeret fortidsminder inden for arealet.

### Varde og Billund kommuner

Arealstørrelse: 201 ha

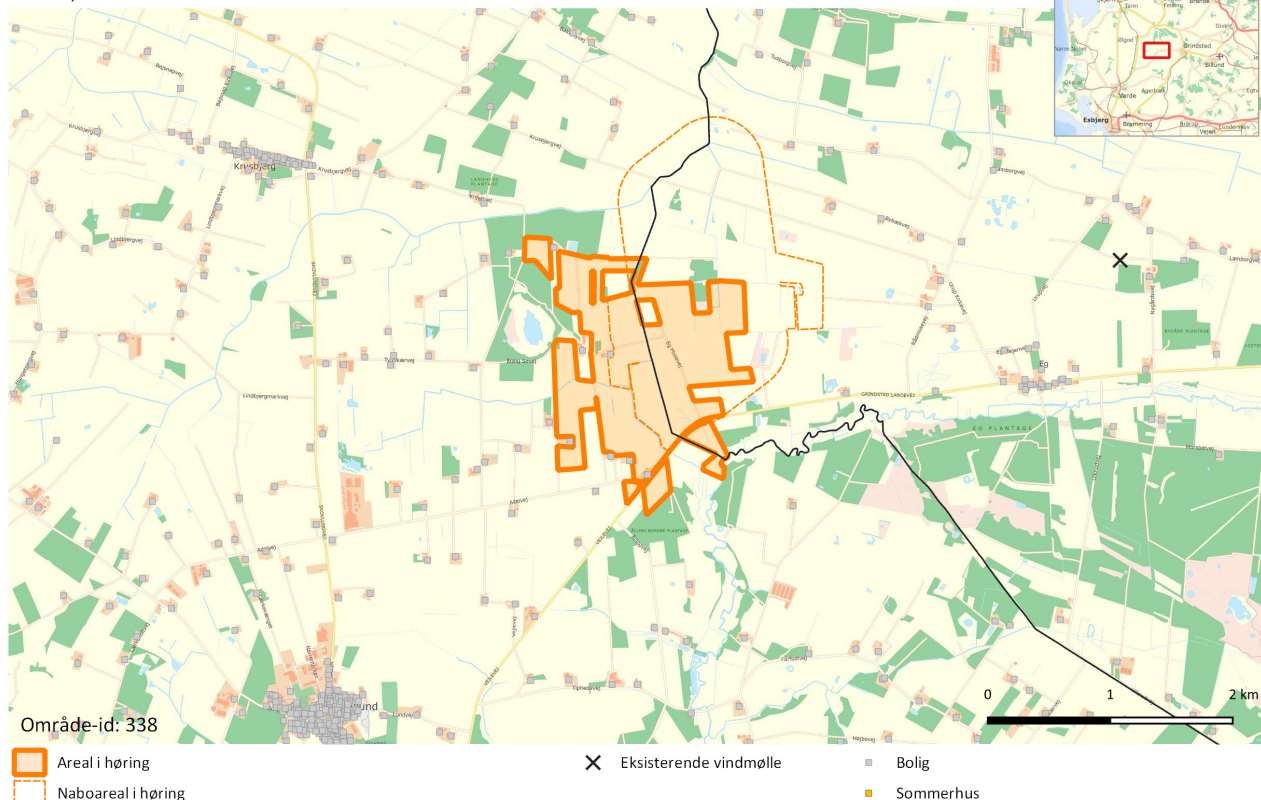

[Plandata.dk](http://Plandata.dk)



## Aabenraa (ID 433)

*Om arealet:* 'Bølåvej' er et 483 ha stort areal indmeldt af en virksomhed. Arealet ligger i Aabenraa Kommune ved den tyske grænse, syd for Eggebæk plantage og Lille Jyndeved. Arealanvendelsen er overvejende landbrug. Der er 16 boliger inden for arealet og ingen sommerhuse. Grundet arealets placering ved grænsen kræver en realisering af arealet som energipark en Espoo-høring. Arealet har et samlet indmeldt kapacitetspotentiale på 420 MW, hvoraf 30 MW er vind og 390 MW er sol.

*Lokalplaner, kommuneplanrammer og landsplandirektiv:* Inden for arealet er 13 vindmøller, som er etableret på baggrund af realiserede lokalplaner.

*Nationale interesser:* Hele arealet er omfattet af drikkevandsinteresser. 85 pct. af arealet er omfattet af økologiske forbindelser (Grønt Danmarkskort) og 0,03 pct. overlapper med beskyttede naturtyper (§ 3).

*Natura 2000:* De nærmeste Natura 2000-områder er fuglebeskyttelsesområdet 'Frøslev Mose' og habitatområdet 'Frøslev Mose', begge 1,6 km fra arealet.

*Lokale natur- og kulturinteresser:* Der er to mindre søer (§ 3) inden for arealet, og et tilløb til grænsevandløbet Gammelå krydser gennem arealet. Der er hverken diger eller fredede fortidsminder inden for arealet.

**Aabenraa Kommune**  
Arealstørrelse: 483 ha

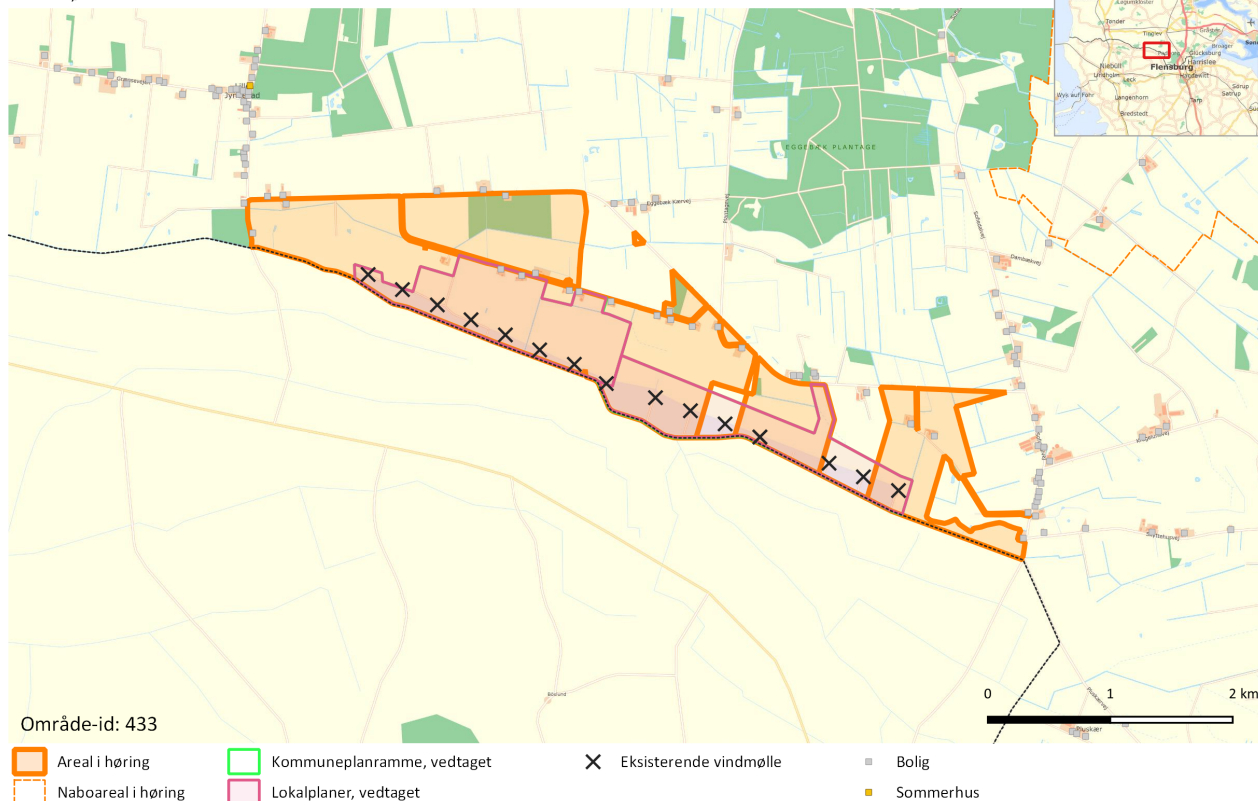

## Aabenraa (ID 434)

*Om arealet:* 'Padborg Klimapark' er et 410 ha stort areal indmeldt af en virksomhed. Arealet ligger i Aabenraa Kommune øst for Eggebæk Plantage og syd for Bajstrup, Broderup og Gårdeby. Arealanvendelsen er overvejende landbrug. Inden for arealet er der to boliger og ingen sommerhuse. Arealet har et indmeldt kapacitetspotentiale på 360 MW sol.

*Lokalplaner, kommuneplanrammer og landsplandirektiv:* En flyveplads på eksisterende lokalplan grænser op til arealet, men overlapper ikke med arealet.

*Nationale interesser:* Hele arealet er omfattet af drikkevandsinteresser. 24 pct. af arealet består af økologiske forbindelser (Grønt Danmarkskort), 18 pct. er omfattet af at være naturbeskyttelsesområde (Grønt Danmarkskort) og 0,5 pct. overlapper med beskyttede naturtyper (§ 3). Arealet grænser op til fredskov mod vest.

*Natura 2000:* Det nærmeste Natura 2000-områder er habitatområdet 'Vidå med tilløb, Rudbøl Sø og Magisterkogen' 1,1 km fra arealet. Fuglebeskyttelsesområdet 'Tinglev Sø og Mose, Ulvemose og Terkelsbøl Mose' er 2,8 km fra arealet.

*Lokale natur- og kulturinteresser:* Der er mindre områder med beskyttet natur (§ 3) inden for arealet herunder flere mindre vandløb, et engområde, to mindre moser og to små søer. Et fredet fortidsminde (bro) grænser op til arealet.

**Aabenraa Kommune**  
Arealstørrelse: 410 ha

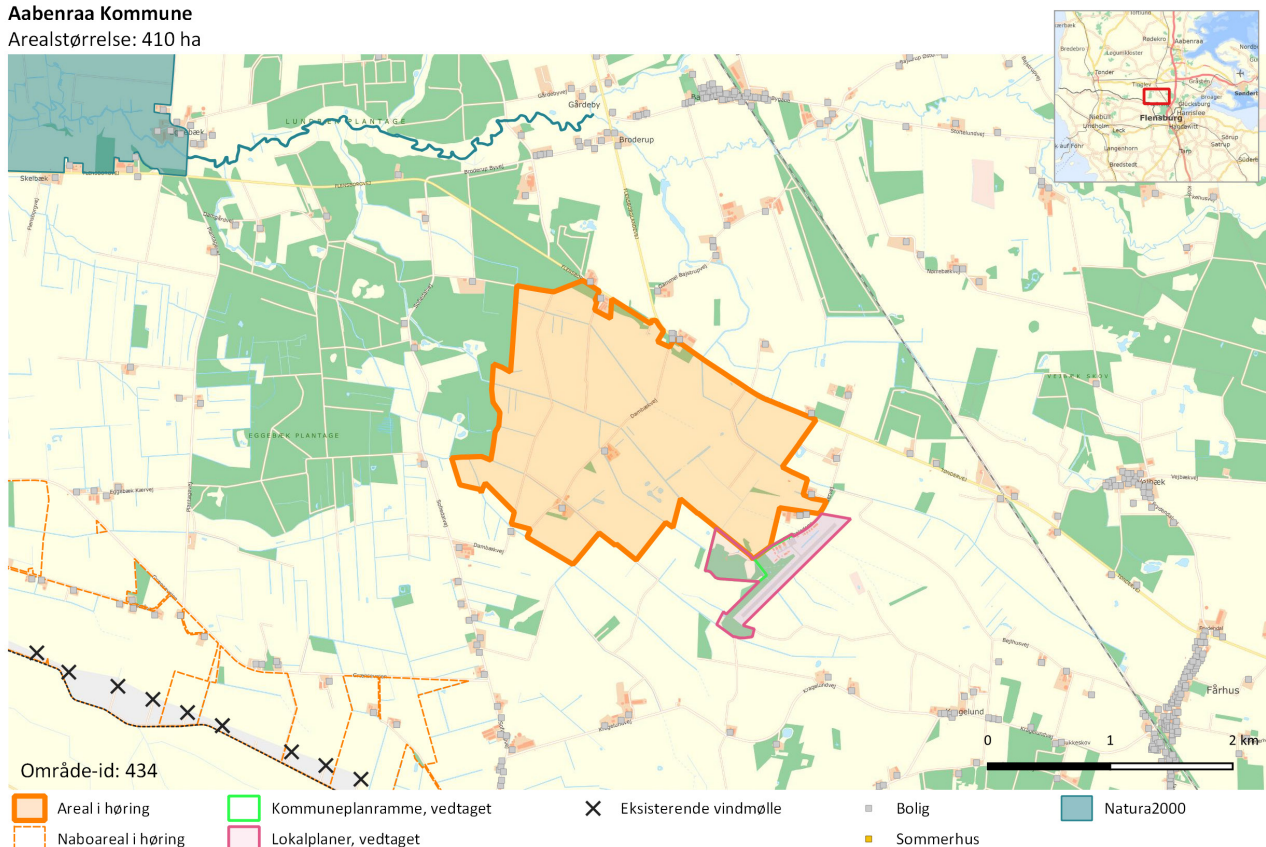

# Aabenraa (ID 435)

*Om arealet:* 'Korup' er et 183 ha stort areal indmeldt af en virksomhed. Arealet ligger i Aabenraa Kommune vest for Korup, og dele af arealet grænser op til kommunegrænsen mod Tønder Kommune. Arealanvendelsen er overvejende landbrug. Der er ingen boliger eller sommerhuse inden for arealet. Arealet har et indmeldt/anslået kapacitetspotentiale på 180 MW sol.

*Lokalplaner, kommuneplanrammer og landsplandirektiv:* Der er ingen gældende planer inden for arealet.

*Nationale interesser:* Hele arealet er omfattet af drikkevandsinteresser. 10 pct. af arealet er naturbeskyttelsesområde (Grønt Danmarkskort) og 1,5 pct. overlapper med beskyttede naturtyper (§ 3). Fredskovsarealerne mod både nord og syd grænser delvist op mod arealet.

*Natura 2000:* Det nærmeste Natura 2000-område er fuglebeskyttelsesområdet 'Tinglev Sø og Mose, Ulvemose og Terkelsbøl Mose' 8,5 km fra arealet. Habitatområdet 'Kongens Mose og Draved Skov' ligger 8,8 km fra arealet.

*Lokale natur- og kulturinteresser:* Der er et mindre mose og søområde i den nordlige del af arealet og to små søer (§ 3) i arealets sydlige del. Inden for arealet er der ikke registret fredede fortidsminder.

## Aabenraa Kommune Arealstørrelse: 183 ha

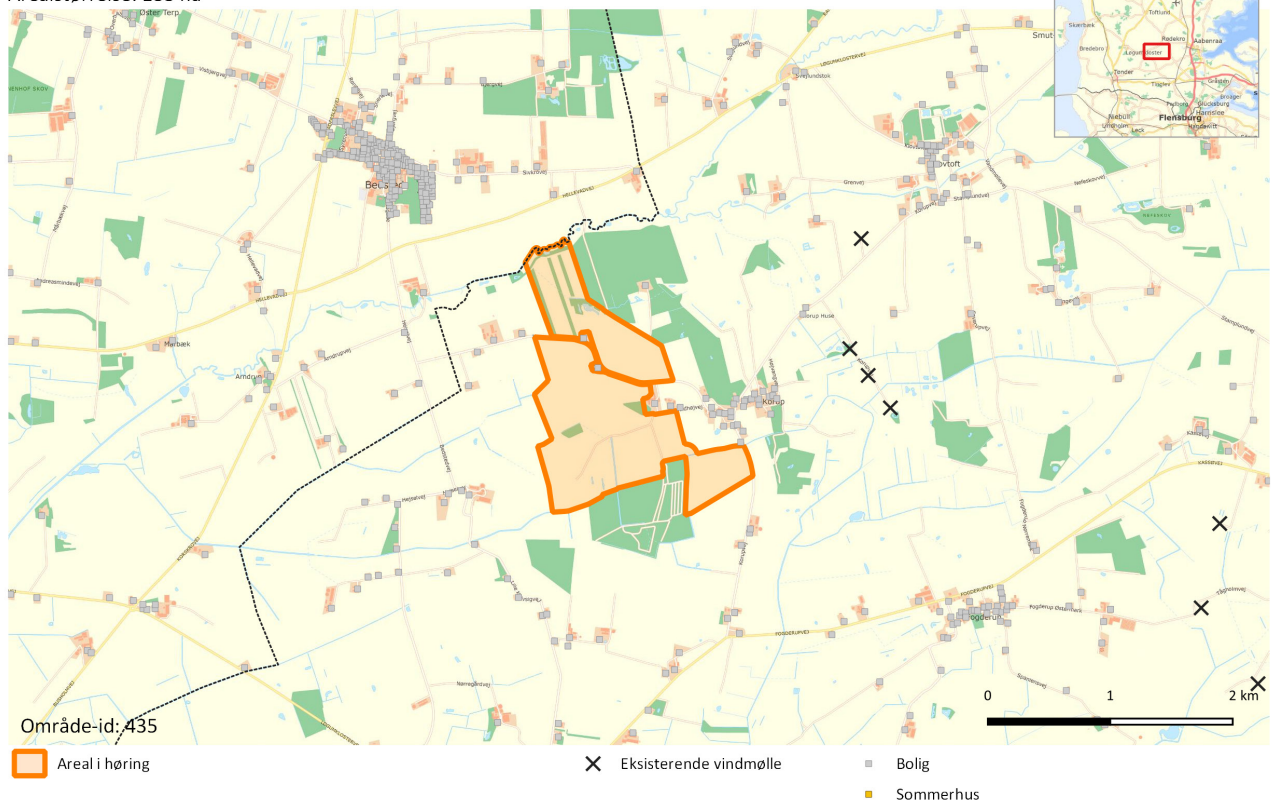

## Bilag 1. 188 screenede arealer

Af bilaget fremgår samtlige 188 screenede arealer og indstilling til videre proces for hvert enkelt areal. Såfremt indstillingen til et areal er markeret grønt, viser det, at arealet vil indgå i den videre dialog med kommunen om muligheden for etablering af energiparker. For de arealer, hvor indstillingen ikke er markeret grønt, så indgår arealerne i første omgang ikke i den videre dialog. I tabel 1 fremgår en opstilling af kriterierne, der lægges til grund for, at en række af de 188 screenede arealer ikke indstilles til at fortsætte i den videre dialog i første omgang.

- Et indmeldt forslag til areal er trukket tilbage (1 areal)
- Arealkonflikter fra Forsvars-, Transport- og Miljøministeriet (25 arealer)
- Beliggende i transportkorridoren (14 arealer)
- Mindre areal med lavere energipotentialer, der forventeligt kan tilsluttes lokalt netselskab (bortset fra Region Hovedstaden, hvor alene arealer med under 100 GWh er frasorteret) eller fordi arealet ikke blev indmeldt til energiproduktion (57 arealer)
- Arealer med indpasning i transmissionsnet efter 2030 (34 arealer)
- Identificeret af staten og ikke indmeldt af kommuner eller VE-opstiller (25 arealer).

**Tabel 1. Oversigt over 188 screenede arealer**

Kommune	ID	VE-type	Areal	Indstilling
Allerød	Nr. 142	S	336 ha	Beliggende i transportkorridoren
Assens	Nr. 423	S	54 ha	Mindre areal med lavere energipotentialer
Assens	Nr. 121	V, S	179 ha	Identificeret af staten og ikke indmeldt af kommuner eller VE-opstiller
Billund og Varde	Nr. 309	V, S	310 ha	Indgår i den videre dialog
Billund	Nr. 329	V, S	195 ha	Indmelding trukket tilbage
Bornholm	Nr. 409	S	30 ha	Areal i Region Hovedstaden med skønnet energipotentialer under 100 GWh
Bornholm	Nr. 136	V, S	94 ha	Identificeret af staten og ikke indmeldt af kommuner eller VE-opstiller
Brønderslev	Nr. 201	V, S og A	1748 ha	Udgår pga. Forsvarets aktiviteter
Brønderslev	Nr. 104	V, S	732 ha	Kan ikke indpasses i transmissionsnettet før 2030
Brønderslev	Nr. 105	V, S	684 ha	Kan ikke indpasses i transmissionsnettet før 2030
Egedal	Nr. 140	V	123 ha	Identificeret af staten og ikke indmeldt af kommuner eller VE-opstiller
Egedal	Nr. 427	S	51 ha	Identificeret af staten og ikke indmeldt af kommuner eller VE-opstiller
Egedal	Nr. 301	S	196 ha	Udgår pga. landskab- og naturhensyn
Esbjerg	Nr. 114	V, S	1136 ha	Udgår pga. Forsvarets aktiviteter
Faxe	Nr. 202	S	6 ha	Mindre areal med lavere energipotentialer
Faxe	Nr. 203	S	44 ha	Mindre areal med lavere energipotentialer
Faxe	Nr. 204	S	23 ha	Mindre areal med lavere energipotentialer
Faxe	Nr. 205	S	30 ha	Mindre areal med lavere energipotentialer
Faxe	Nr. 206	S	28 ha	Mindre areal med lavere energipotentialer
Faxe	Nr. 207	S	42 ha	Mindre areal med lavere energipotentialer
Faxe	Nr. 302	S	517 ha	Indgår i den videre dialog



Fredensborg	Nr. 141	S	338 ha	Beliggende i transportkorridoren
Fredensborg	Nr. 143	S	219 ha	Beliggende i transportkorridoren
Fredericia	Nr. 330	S	71 ha	Mindre areal med lavere energipotential
Frederikshavn	Nr. 340	V, S	71 ha	Mindre areal med lavere energipotential
Frederikshavn	Nr. 102	V, S	769 ha	Udgår. konflikt med Natura 2000
Frederikshavn	Nr. 306	V, S	582 ha	Udgår. konflikt med Natura 2000
Frederikshavn	Nr. 208	V, S og A	885 ha	Kan ikke indpasses i transmissionsnettet før 2030
Furesø	Nr. 138	V, S	348 ha	Identificeret af staten og ikke indmeldt af kommuner eller VE-opstiller
Faaborg-Midtfyn	Nr. 120	V, S	307 ha	Identificeret af staten og ikke indmeldt af kommuner eller VE-opstiller
Faaborg-Midtfyn	Nr. 122	V, S	179 ha	Identificeret af staten og ikke indmeldt af kommuner eller VE-opstiller
Gribskov	Nr. 137	V, S	53 ha	Identificeret af staten og ikke indmeldt af kommuner eller VE-opstiller
Halsnæs	Nr. 210	S	300 ha	Indgår i den videre dialog
Halsnæs	Nr. 209	S	749 h	Indgår i den videre dialog
Hedensted	Nr. 331	V, S	174 ha	Indgår i den videre dialog
Hedensted	Nr. 332	V, S	421 ha	Indgår i den videre dialog
Helsingør	Nr. 437	S	60 ha	Areal i Region Hovedstaden med skønnet energipotential under 100 GWh
Herning	Nr. 327	V	282 ha	Mindre areal med lavere energipotential
Herning	Nr. 426	S	22 ha	Mindre areal med lavere energipotential
Herning	Nr. 428	S	117 ha	Mindre areal med lavere energipotential
Herning	Nr. 429	S	51 ha	Mindre areal med lavere energipotential
Herning	Nr. 431	S	66 ha	Mindre areal med lavere energipotential
Herning	Nr. 442	S	170 ha	Indgår i den videre dialog
Herning	Nr. 107	V, S	874 ha	Identificeret af staten og ikke indmeldt af kommuner eller VE-opstiller
Herning	Nr. 108	V, S	819 ha	Identificeret af staten og ikke indmeldt af kommuner eller VE-opstiller
Hillerød	Nr. 303	V, S	303 ha	Indgår i den videre dialog
Hillerød	Nr. 211	S	279 ha	Indgår i den videre dialog
Hillerød	Nr. 139	V, S	212 ha	Identificeret af staten og ikke indmeldt af kommuner eller VE-opstiller
Hjørring	Nr. 212	V	93 ha	Mindre areal med lavere energipotential
Hjørring	Nr. 333	V, S	411 ha	Kan ikke indpasses i transmissionsnettet før 2030
Holbæk	Nr. 133	V, S	177 ha	Mindre areal med lavere energipotential
Holbæk	Nr. 131	V, S	195 ha	Identificeret af staten og ikke indmeldt af kommuner eller VE-opstiller
Holbæk	Nr. 132	V, S	191 ha	Identificeret af staten og ikke indmeldt af kommuner eller VE-opstiller
Holbæk	Nr. 213	V, S og A	1862 ha	Kan ikke indpasses i transmissionsnettet før 2030
Holstebro	Nr. 310	V, S	456 ha	Indgår i den videre dialog
Hvidovre	Nr. 401	S	37 ha	Beliggende i transportkorridoren
Hvidovre	Nr. 402	V, S	6 ha	Areal i Region Hovedstaden med skønnet energipotential under 100 GWh
Hvidovre	Nr. 403	S	8 ha	Areal i Region Hovedstaden med skønnet energipotential under 100 GWh
Hvidovre	Nr. 404	V	6 ha	Areal i Region Hovedstaden med skønnet energipotential under 100 GWh
Høje-Taastrup	Nr. 411	S	207 ha	Beliggende i transportkorridoren
Ikast-Brande	Nr. 343	V, S og P	135 ha	Mindre areal med lavere energipotential
Ikast-Brande	Nr. 311	V, S	480 ha	Indgår i den videre dialog
Ikast-Brande	Nr. 334	V, S	235 ha	Indgår i den videre dialog

Ikast-Brande	Nr. 307	V, S	280 ha	Indgår i den videre dialog
Ishøj	Nr. 407	S	30 ha	Beliggende i transportkorridoren
Ishøj	Nr. 412	S	218 ha	Beliggende i transportkorridoren
Ishøj	Nr. 418	S	180 ha	Beliggende i transportkorridoren
Ishøj	Nr. 408	A	3 ha	Areal ikke indmeldt til energiproduktion
Jammerbugt	Nr. 215	V, S og A	915 ha	Udgår pga. Forsvarets aktiviteter
Jammerbugt	Nr. 214	V, S, P og A	581 ha	Kan ikke indpasses i transmissionsnettet før 2030
Kalundborg	Nr. 410	S	186 ha	Identificeret af staten og ikke indmeldt af kommuner eller VE-opstiller
Kerteminde	Nr. 216	S	2901 ha	Kan ikke indpasses i transmissionsnettet før 2030
Kolding	Nr. 312	V, S	263 ha	Indgår i den videre dialog
København	Nr. 326	V	357 ha	Indgår i den videre dialog
København	Nr. 135	V, S	96 ha	Identificeret af staten og ikke indmeldt af kommuner eller VE-opstiller
Køge	Nr. 413	S	176 ha	Beliggende i transportkorridoren
Køge	Nr. 414	S	118 ha	Beliggende i transportkorridoren
Køge	Nr. 415	S	390 ha	Beliggende i transportkorridoren
Køge	Nr. 416	S	310 ha	Beliggende i transportkorridoren
Langeland	Nr. 217	S	24 ha	Mindre areal med lavere energipotential
Langeland	Nr. 218	V	8 ha	Mindre areal med lavere energipotential
Langeland	Nr. 219	S	1 ha	Mindre areal med lavere energipotential
Langeland	Nr. 221	S	5 ha	Mindre areal med lavere energipotential
Langeland	Nr. 222	S	2 ha	Mindre areal med lavere energipotential
Langeland	Nr. 223	V, S	20 ha	Mindre areal med lavere energipotential
Langeland	Nr. 224	V	123 ha	Mindre areal med lavere energipotential
Langeland	Nr. 119	V, S	403 ha	Identificeret af staten og ikke indmeldt af kommuner eller VE-opstiller
Langeland	Nr. 220	S, A	100 ha	Udgår pga. landskab- og naturhensyn
Langeland	Nr. 124	V, S	146 ha	Udgår. Konflikt med Natura 2000
Lejre	Nr. 417	S	641 ha	Beliggende i transportkorridoren
Lemvig	Nr. 328	S	64 ha	Mindre areal med lavere energipotential
Lolland, Sjælland	Nr. 125	V, S	766 ha	Kan ikke indpasses i transmissionsnettet før 2030
Lolland, Sjælland	Nr. 126	V, S	508 ha	Kan ikke indpasses i transmissionsnettet før 2030
Lolland, Sjælland	Nr. 127	V, S	491 ha	Kan ikke indpasses i transmissionsnettet før 2030
Mariagerfjord	Nr. 313	V, S	375 ha	Udgår. Konflikt med Natura 2000
Middelfart	Nr. 421	S	59 ha	Lille energipotential, der forventes behandlet af det lokale netselskab
Middelfart	Nr. 422	S	30 ha	Lille energipotential, der forventes behandlet af det lokale netselskab
Norddjurs	Nr. 335	V, S	193 ha	Indgår i den videre dialog
Norddjurs	Nr. 336	V, S	325 ha	Indgår i den videre dialog
Norddjurs	Nr. 123	V, S	160 ha	Identificeret af staten og ikke indmeldt af kommuner eller VE-opstiller
Næstved	Nr. 419	S	78 ha	Mindre areal med lavere energipotential
Odder	Nr. 225	S	73 ha	Mindre areal med lavere energipotential
Odder	Nr. 226	S, A	64 ha	Mindre areal med lavere energipotential
Odder	Nr. 227	V	12 ha	Mindre areal med lavere energipotential
Odder	Nr. 228	V, S	57 ha	Mindre areal med lavere energipotential

Odense	Nr. 229	S	77 ha	Mindre areal med lavere energipotentiale
Odense	Nr. 232	S	56 ha	Mindre areal med lavere energipotentiale
Odense	Nr. 424	S	36 ha	Mindre areal med lavere energipotentiale
Odense	Nr. 230	A	20 ha	Areal ikke indmeldt til energiproduktion
Odense	Nr. 231	A	16 ha	Areal ikke indmeldt til energiproduktion
Randers	Nr. 315	V, S og P	135 ha	Indgår i den videre dialog
Randers	Nr. 443	V, S	554 ha	Udgår. Konflikt med Natura 2000
Randers	Nr. 233	V, S og A	1530 ha	Kan ikke indpasses i transmissionsnettet før 2030
Randers	Nr. 314	S	811 ha	Kan ikke indpasses i transmissionsnettet før 2030
Randers	Nr. 323	S	571 ha	Kan ikke indpasses i transmissionsnettet før 2030
Rebild	Nr. 103	V, S	732 ha	Kan ikke indpasses i transmissionsnettet før 2030
Rebild	Nr. 438	V, S	456 ha	Kan ikke indpasses i transmissionsnettet før 2030
Rebild	Nr. 445	V, S	393 ha	Kan ikke indpasses i transmissionsnettet før 2030
Ringkøbing-Skjern	Nr. 324	S	375 ha	Indgår i den videre dialog
Ringkøbing-Skjern	Nr. 106	V, S	885 ha	Identificeret af staten og ikke indmeldt af kommuner eller VE-opstiller
Ringkøbing-Skjern	Nr. 109	V, S	806 ha	Identificeret af staten og ikke indmeldt af kommuner eller VE-opstiller
Ringkøbing-Skjern	Nr. 325	V, S og A	2581 ha	Udgår. Konflikt med Natura 2000
Ringsted	Nr. 234	V, S	1011 ha	Indgår i den videre dialog
Ringsted	Nr. 235	V, S og A	1094 ha	Udgår. Vurderes at være i konflikt med lufthavn
Samsø	Nr. 110	V, S	779 ha	Identificeret af staten og ikke indmeldt af kommuner eller VE-opstiller
Silkeborg	Nr. 430	S	42 ha	Mindre areal med lavere energipotentiale
Silkeborg	Nr. 236	V	607 ha	Indgår i den videre dialog
Silkeborg	Nr. 237	V, S og A	380 ha	Indgår i den videre dialog
Skive	Nr. 439	S	11 ha	Mindre areal med lavere energipotentiale
Skive	Nr. 316	S	171 ha	Indgår i den videre dialog
Skive	Nr. 440	S	201 ha	Indgår i den videre dialog
Skive	Nr. 308	S	504 ha	Indgår i den videre dialog
Skive	Nr. 441	S	46 ha	Udgår. Vurderes at være i konflikt med lufthavn
Slagelse	Nr. 239	A	87 ha	Areal ikke indmeldt til energiproduktion
Slagelse	Nr. 238	S	569 ha	Kan ikke indpasses i transmissionsnettet før 2030
Solrød, Køge, Greve og Roskilde	Nr. 134	S	1791 ha	Beliggende i transportkorridoren
Stevns	Nr. 128	V, S	324 ha	Kan ikke indpasses i transmissionsnettet før 2030
Thisted	Nr. 240	V	444 ha	Udgår. Konflikt med Natura 2000
Thisted	Nr. 341	V, S	371 ha	Udgår. Konflikt med Natura 2000
Tønder	Nr. 318	V, S	438 ha	Indgår i den videre dialog
Tønder	Nr. 317	V, S og P	511 ha	Indgår i den videre dialog
Tønder	Nr. 113	V, S	1240 ha	Identificeret af staten og ikke indmeldt af kommuner eller VE-opstiller
Tønder	Nr. 115	V, S	1014 ha	Identificeret af staten og ikke indmeldt af kommuner eller VE-opstiller
Tønder	Nr. 116	V, S	951 ha	Identificeret af staten og ikke indmeldt af kommuner eller VE-opstiller
Tønder	Nr. 117	V, S	945 ha	Identificeret af staten og ikke indmeldt af kommuner eller VE-opstiller
Tønder	Nr. 342	V, S og A	822 ha	Udgår pga. landskab- og naturhensyn
Tønder	Nr. 319	V, S og A	1110 ha	Udgår pga. Forsvarets aktiviteter

Tønder	Nr. 112	V, S	1309 ha	Udgår pga. Forsvarets aktiviteter
Varde og Billund	Nr. 338	V, S	210 ha	Indgår i den videre dialog
Varde	Nr. 337	V, S	294 ha	Indgår i den videre dialog
Varde	Nr. 339	V, S	321 ha	Udgår pga. landskab- og naturhensyn
Varde	Nr. 241	V, S	812 ha	Udgår pga. Forsvarets aktiviteter
Varde	Nr. 111	V, S	1338 ha	Kan ikke indpasses i transmissionsnettet før 2030
Vejle	Nr. 425	S	18 ha	Mindre areal med lavere energipotentialer
Vesthimmerlands	Nr. 101	V, S	1584 ha	Kan ikke indpasses i transmissionsnettet før 2030
Vesthimmerlands	Nr. 242	V, S og A	2228 ha	Kan ikke indpasses i transmissionsnettet før 2030
Vesthimmerlands	Nr. 243	V, S, P og A	390 ha	Kan ikke indpasses i transmissionsnettet før 2030
Vesthimmerlands	Nr. 444	V, S	352 ha	Kan ikke indpasses i transmissionsnettet før 2030
Viborg	Nr. 244	V, S og A	1277 ha	Udgår. Konflikt med Natura 2000
Viborg	Nr. 305	V, S og A	762 ha	Udgår. Konflikt med Natura 2000
Vordingborg	Nr. 420	S	32 ha	Mindre areal med lavere energipotentialer
Vordingborg	Nr. 129	V, S	270 ha	Kan ikke indpasses i transmissionsnettet før 2030
Vordingborg	Nr. 130	V, S	233 ha	Kan ikke indpasses i transmissionsnettet før 2030
Aabenraa	Nr. 446	V	343 ha	Mindre areal med lavere energipotentialer
Aabenraa	Nr. 434	S	410 ha	Indgår i den videre dialog
Aabenraa	Nr. 435	S	183 ha	Indgår i den videre dialog
Aabenraa	Nr. 433	S	483 ha	Indgår i den videre dialog
Aabenraa	Nr. 118	V, S	923 ha	Identificeret af staten og ikke indmeldt af kommuner eller VE-opstiller
Aalborg	Nr. 247	S	102 ha	Mindre areal med lavere energipotentialer
Aalborg	Nr. 248	S	88 ha	Mindre areal med lavere energipotentialer
Aalborg	Nr. 250	S	105 ha	Mindre areal med lavere energipotentialer
Aalborg	Nr. 322	V	965 ha	Mindre areal med lavere energipotentialer
Aalborg	Nr. 432	S	22 ha	Mindre areal med lavere energipotentialer
Aalborg	Nr. 254	V	302 ha	Udgår. Vurderes at være i konflikt med lufthavn
Aalborg	Nr. 256	V	82 ha	Udgår pga. Forsvarets aktiviteter
Aalborg	Nr. 255	V, S	601 ha	Udgår pga. Forsvarets aktiviteter
Aalborg	Nr. 245	S	131 ha	Kan ikke indpasses i transmissionsnettet før 2030
Aalborg	Nr. 246	S	147 ha	Kan ikke indpasses i transmissionsnettet før 2030
Aalborg	Nr. 249	S	170 ha	Kan ikke indpasses i transmissionsnettet før 2030
Aalborg	Nr. 251	V, S	842 ha	Kan ikke indpasses i transmissionsnettet før 2030
Aalborg	Nr. 252	V, S	922 ha	Kan ikke indpasses i transmissionsnettet før 2030
Aalborg	Nr. 253	V	309 ha	Kan ikke indpasses i transmissionsnettet før 2030
Aalborg	Nr. 304	V, S	2357 ha	Kan ikke indpasses i transmissionsnettet før 2030
Aalborg	Nr. 320	V, S	822 ha	Kan ikke indpasses i transmissionsnettet før 2030
Aalborg	Nr. 321	V, S, P og A	1497 ha	Kan ikke indpasses i transmissionsnettet før 2030
Aarhus	Nr. 436	S	109 ha	Mindre areal med lavere energipotentialer
Aarhus	Nr. 405	A	18 ha	Areal ikke indmeldt til energiproduktion
Aarhus	Nr. 406	A	42 ha	Areal ikke indmeldt til energiproduktion



