

## Belysning af antal borgere i Auning herunder bevægelser

### Indledning og resume:

Nedenstående tabeller viser bevægelserne til og fra Auning postnummer 8963 i årene 2016 til og med tirsdag d. 23. marts 2021.

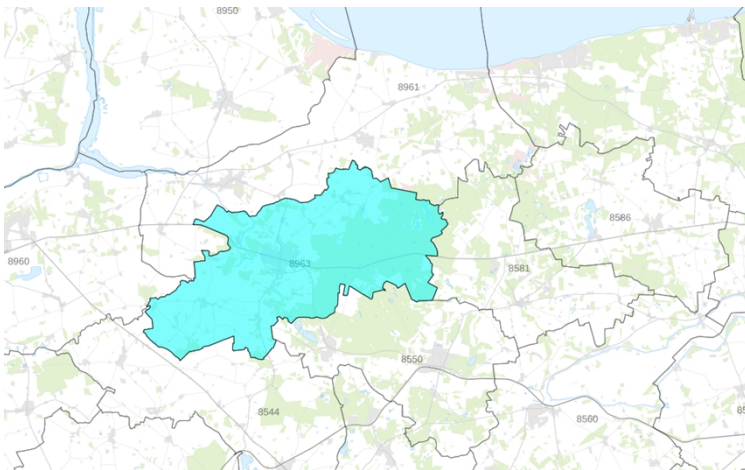

*Auning postnummer 8963 dækker Auning, Gjesing og Øster Alling.*

Befolkningsudviklingen i Auning i perioden 2016-2021 viser at:

- Befolkningstallet i Auning er ret konstant i perioden og er faldet med kun 4 personer i alt
- Det er særligt de 17-46 årige, der flytter til og fra Auning
- I perioden fra 2016-2021 har til- og fraflytningen været nogenlunde lige stor, men der ses i 2019 og 2020 en mindre stigning i tilflytningen fra andre kommuner, mens indrejse af borgere fra andre lande derimod går lidt tilbage.
- 3 ud af 4 tilflyttere kommer fra Århus, Randers og Syddjurs, mens det er lidt færre, der flytter til de tilsvarende kommuner fra Auning
- I forhold til interne flytninger i kommunen, så er der flest, der flytter til og fra Auning fra Ørsted, Allingåbro og Grenaa. Der har været en marginal nettotilflytning i perioden.

## Bevægelser i befolkningen

Det samlede antal borgere i Auning har i perioden 2016-2020 udgjort følgende:

Antal borgere	2016	2017	2018	2019	2020	2021	%-vis afvigelse 2016-2021
0-2 år	155	140	148	127	143	147	-5,2%
3-5 år	154	164	146	162	139	155	0,6%
6-16 år	591	594	587	568	574	557	-5,8%
17-25 år	418	397	416	383	356	359	-14,1%
26-42 år	867	862	860	848	853	862	-0,6%
43-64 år	1.274	1.282	1.289	1.292	1.284	1.276	0,2%
65-79 år	653	650	697	712	708	733	12,3%
80+ år	244	254	240	250	261	263	7,8%
<b>I alt</b>	<b>4.356</b>	<b>4.343</b>	<b>4.383</b>	<b>4.342</b>	<b>4.318</b>	<b>4.352</b>	<b>-0,1%</b>

*Antal borgere i Auning postnummer pr. 1. januar i årene 2016-2021*

Antallet af borgere i postnummer Auning er ret konstant i årene 2016-2021, dog kan der ses en ændring i særligt de 17-25 årige og de 65+ årige.

Hvis man ser på indvandring og udvandring fra andre lande, så har der været en positiv nettoindrejse til Auning postnummer i alle årene på nær i 2018, hvor der er nettoudrejst 23 borgere. Særligt i 2017 var der en høj nettoindrejse på 83 borgere.

Hvis man ser på til- og fraflytningen fra andre kommuner har der i årene 2016 til 2019 været en gennemsnitlig nettoraflytning af borgere 23 borgere. I 2020 var der en nettotilflytning på 7 borgere. 2021 ligger nettotilflytningen på 0 borgere, da der både er tilflyttet og fraflyttet 51 borgere.

Bevægelserne internt i Norddjurs Kommune imellem Auning postnummer og de øvrige postnumre viser en nettoraflytning i årene 2016, 2017 og 2019, mens der har været en nettotilflytning i årene 2018 og 2020. I 2021 er den interne nettotilflytning til Auning postnummer 0.

Nedenstående tabel viser bevægelserne til og fra Auning postnummer fra 2016 til 23. marts 2021.

Bevægelser	2016	2017	2018	2019	2020	2021
Indrejse	46	135	59	71	44	12
Udrejse	-25	-52	-82	-69	-35	-2
<b>Nettoindrejse</b>	<b>21</b>	<b>83</b>	<b>-23</b>	<b>2</b>	<b>9</b>	<b>10</b>
Tilflytning	192	171	173	207	214	51
Fraflytning	-205	-196	-204	-231	-207	-51

<b>Nettotilflytning</b>	<b>-13</b>	<b>-25</b>	<b>-31</b>	<b>-24</b>	<b>7</b>	<b>0</b>
Intern tilflytning	109	121	141	85	123	27
Intern fraflytning	-111	-140	-120	-95	-106	-27
<b>Intern nettotilflytning</b>	<b>-2</b>	<b>-19</b>	<b>21</b>	<b>-10</b>	<b>17</b>	<b>0</b>
<b>Netto</b>	<b>6</b>	<b>39</b>	<b>-33</b>	<b>-32</b>	<b>33</b>	<b>10</b>

Bevægelserne i Auning 8963 fra 2016 til og med d. 30 marts 2021. Til- og fraflytninger er mellem Auning og andre kommuner. Intern til- og fraflytninger er mellem Auning 8963 og øvrige postnumre i Norddjurs Kommune.

### Til- og fraflytning fra andre kommuner

Det er de 17-25 årige, som typisk rejser fra Auning postnummer, hvilket også er billedet i resten af kommunen. Aldersgruppen har en nettotraflytning på gennemsnitligt 26 borgere årligt fra 2016-2020. Nedenstående tabel viser nettotilflytningen i mellem Auning postnummer 8963 i årene 2016 - 23. marts 2021 fordelt på aldersgrupper.

Nettotilflytning	2016	2017	2018	2019	2020	2021
0-2 år	1	-7	0	10	8	5
3-5 år	-1	-4	-5	3	0	1
6-16 år	2	6	-8	-6	-3	-3
17-25 år	-19	-26	-35	-23	-26	-5
26-42 år	12	-1	7	0	31	1
43-64 år	-8	1	6	-8	-4	-1
65-79 år	0	6	2	-2	3	3
80+ år	0	0	2	2	-2	-1
<b>I alt</b>	<b>-13</b>	<b>-25</b>	<b>-31</b>	<b>-24</b>	<b>7</b>	<b>0</b>

Nettotilflytning mellem Auning og andre kommuner i årene 2016 til og med 30 marts 2021 fordelt på aldersgrupper.

Der er gennemsnitligt tilflyttet 191 borgere årligt i årene 2016-2020 til Auning postnummer fra andre kommuner. Det er især de 17-25 årige samt 26-42 årige, som tilflytter Auning postnummer. Her er der gennemsnitligt tilflyttet 62 borgere i begge aldersgrupper årligt i årene 2016-2020. Nedenstående tabel viser tilflytning til Auning postnummer fra andre kommuner i årene 2016 til 30. marts 2021.

Tilflytning	2016	2017	2018	2019	2020	2021
0-2 år	9	6	9	16	12	6
3-5 år	3	4	3	10	5	1
6-16 år	24	16	10	15	11	3
17-25 år	76	53	50	66	64	15
26-42 år	55	57	58	62	80	14
43-64 år	21	24	34	27	28	8
65-79 år	3	10	7	9	13	4
80+ år	1	1	2	2	1	
<b>I alt</b>	<b>192</b>	<b>171</b>	<b>173</b>	<b>207</b>	<b>214</b>	<b>51</b>

Tilflytning mellem Auning og andre kommuner i årene 2016 til og med 30 marts 2021 fordelt på aldersgrupperinger.

I årene 2016-2021 er 72,8 % altså næsten 3 ud af 4 tilflyttere til Auning kommet fra kommunerne Randers, Syddjurs og Aarhus. De øvrige kommuner har alle en tilflytningsprocent, som ligger på 4% og derunder. Nedenstående tabel viser tilflytningsprocenten for de tre kommuner i årene 2016 til 23. marts 2021.

Tilflytning	2016	2017	2018	2019	2020	2021
Randers Kommune	27,6%	32,7%	29,5%	31,9%	27,1%	39,2%
Syddjurs Kommune	24,5%	29,8%	30,6%	18,4%	21,0%	15,7%
Aarhus Kommune	22,4%	19,9%	13,9%	17,4%	15,9%	19,6%

*Tilflytning fordelt på de tre største fraflytningskommuner i årene 2016 til 23. marts 2021.*

Der er gennemsnitligt fraflyttet 209 borgere årligt i årene 2016-2020 fra Auning postnummer til andre kommuner. Det er ligesom for tilflytningen også især de 17-25 årige samt 26-42 årige, som fraflytter Auning postnummer. Her er der gennemsnitligt fraflyttet henholdsvis 88 og 53 borgere årligt i årene 2016-2020. Nedenstående tabel viser fraflytning fra Auning postnummer fra andre kommuner i årene 2016 til 23. marts 2021 fordelt på aldersgruppering.

Fraflytning	2016	2017	2018	2019	2020	2021
0-2 år	8	13	9	6	4	1
3-5 år	4	8	8	7	5	
6-16 år	22	10	18	21	14	6
17-25 år	95	79	85	89	90	20
26-42 år	43	58	51	62	49	13
43-64 år	29	23	28	35	32	9
65-79 år	3	4	5	11	10	1
80+ år	1	1			3	1
<b>I alt</b>	<b>205</b>	<b>196</b>	<b>204</b>	<b>231</b>	<b>207</b>	<b>51</b>

*Fraflytning mellem Auning og andre kommuner i årene 2016 til og med 30 marts 2021 fordelt på aldersgrupperinger.*

I årene 2016-2021 fraflytter der gennemsnitligt årligt 69,6% af de fraflyttede borgere til kommunerne Randers, Syddjurs og Aarhus. De øvrige kommuner har alle en tilflytningsprocent, som ligger under 5%. Nedenstående tabel viser fraflytningsprocenten for de tre kommuner i årene 2016 til 23. marts 2021.

Fraflytning	2016	2017	2018	2019	2020	2021
Randers Kommune	37,1%	29,6%	28,4%	39,8%	30,9%	43,1%
Syddjurs Kommune	20,5%	15,3%	22,5%	13,0%	23,2%	15,7%
Aarhus Kommune	17,6%	20,4%	17,2%	14,7%	17,9%	9,8%

*Fraflytning fordelt på de tre største tilflytningskommuner i årene 2016 til 23. marts 2021.*

## Intern til- og fraflytning fra andre postnumre i Norddjurs kommune

Der flytter flere borgere fra Auning til Grenaa end omvendt. Der er i gennemsnit været en nettotilflytning til Grenaa på 8 borgere årligt fra 2016-2020. Modsat er der en nettotilflytning fra Nimtofte, hvor der årligt tilflytter 9 borgere i årene 2016-2020. Nedenstående tabel viser nettotilflytningen i mellem Auning postnummer 8963 i årene 2016 - 23. marts 2021 fordelt på postnumre i Norddjurs kommune.

Intern nettotilflytning	2016	2017	2018	2019	2020	2021
Ukendt og hemmelig	0	2	-1	-2	0	0
Balle					1	
Grenaa	2	-26	-7	-7	-4	-1
Ryomgård		1				
Kolind	1		1			
Trustrup		3	4			
Nimtofte	12	4	10	1	18	4
Glesborg	-2	-2	8	3	2	0
Ørum Djurs	-1	-7	-2	-7	-1	0
Ørsted	0	-4	12	2	2	8
Allingåbro	-14	10	-4	0	-1	-11
<b>I alt</b>	<b>-2</b>	<b>-19</b>	<b>21</b>	<b>-10</b>	<b>17</b>	<b>0</b>

Nettotilflytning mellem Auning fra andre postnumre i Norddjurs Kommune i årene 2016 til og med 30 marts 2021.

Gennemsnitligt er der tilflyttet 116 borgere årligt i årene 2016-2020 til Auning postnummer fra andre postnumre i Norddjurs Kommune. Af intern tilflytning ses det, at de fleste tilflyttere til Auning postnummer kommer fra Allingåbro og Ørsted med henholdsvis 53 og 21 gennemsnitlige borgere årligt i årene 2016-2020. Nedenstående tabel viser tilflytningen til Auning postnummer fra andre postnumre i Norddjurs kommune.

Intern tilflytning	2016	2017	2018	2019	2020	2021
Ukendt og hemmelig	1	2	3	1		
Balle					1	
Grenaa	16	17	21	8	15	2
Ryomgård		1				
Kolind	1		1			
Trustrup		3	4			
Nimtofte	12	4	12	4	18	4
Glesborg	5	14	12	13	12	
Ørum Djurs			3	2	2	
Ørsted	20	20	31	19	17	13
Allingåbro	54	60	54	38	58	8

<b>I alt</b>	<b>109</b>	<b>121</b>	<b>141</b>	<b>85</b>	<b>123</b>	<b>27</b>
--------------	------------	------------	------------	-----------	------------	-----------

Tilflytning til Auning fra andre postnumre i Norrdjurs Kommune i årene 2016 til og med 30 marts 2021.

Gennemsnitligt er der fraflyttet 114 borgere årligt i årene 2016-2020 fra Auning postnummer til andre postnumre i Norrdjurs Kommune. Borgere i Auning postnummer flytter mest til Allingåbro, Grenaa og Ørsted, hvor der henholdsvis er fraflyttet 55, 24 og 19 borgere i gennemsnit. Nedenstående tabel viser fraflytningen fra Auning postnummer til andre postnumre i Norrdjurs Kommune fordelt i årene 2016 til 23. marts 2021.

<b>Intern Fraflytning</b>	<b>2016</b>	<b>2017</b>	<b>2018</b>	<b>2019</b>	<b>2020</b>	<b>2021</b>
Ukendt og hemmelig	1		4	3		
Grenaa	14	43	28	15	19	3
Nimtofte			2	3		
Glesborg	7	16	4	10	10	
Ørum Djurs	1	7	5	9	3	
Ørsted	20	24	19	17	15	5
Allingåbro	68	50	58	38	59	19
<b>I alt</b>	<b>111</b>	<b>140</b>	<b>120</b>	<b>95</b>	<b>106</b>	<b>27</b>

Fraflytning fra Auning til andre postnumre i Norrdjurs Kommune i årene 2016 til og med 30 marts 2021.

### Fremtidig befolkningsudvikling i den kommende budgetperiode 2022-2024

I den nye befolkningsprognose forventes der en svag stigning i antal borgere i Auning skoledistrikt på 1,2 % frem til 2025, svarende til 51 borgere. Aldersgrupperne 6-16 år og +43 årige forventes at stige, mens øvrige aldersgrupper forventes at falde.

Der er i prognosen indarbejdet en forventning om, at der i perioden til og med 2025 bygges 60 nye parcelhuse og 38 boliger som tæt lav.